VEDA A LA CARNE: DEL LUNES A VIERNES DE LA PROXIMA SEMANA

El secretario de Comercio, Ricardo Campero anunció hoy aquí que la semana próxima de lunes a viernes, no habrá venta de carne.

Campero dijo que "es una medida de emergencia debido a factores de emergencia, tales como la lluvia.

La información del secretario de Comercio se dio a conocer al cierre de esta edición cuando se pensaba, conforme lo había adelantado el ministro de Economía Bernardo Grinspun, que se iban a conocer los dos días de veda que se pensaban establecer para la semana entrante.

Con estas medidas el Gobierno intenta rebajar el precio de los productos cárneos o en su defecto hacer incidir menos su peso en el incremento del costo de vida. (Más inf. en pág. 3).

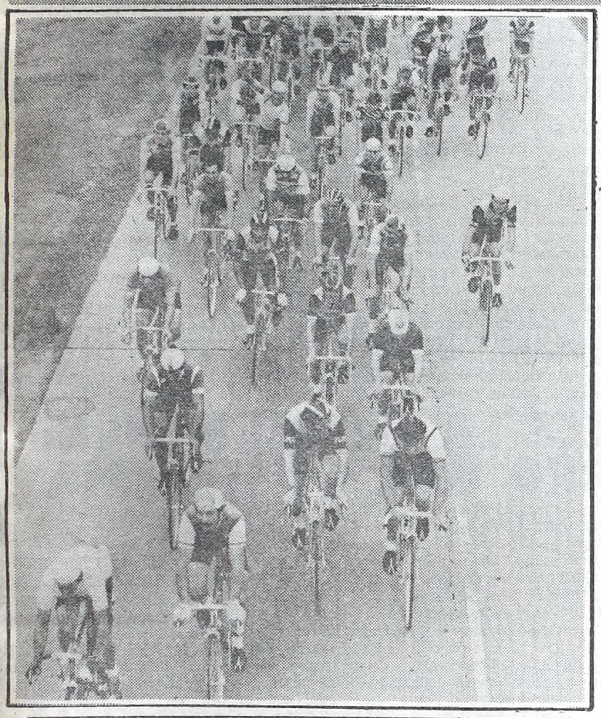

Momento de la largada de la más tradicional de las pruebas ciclísticas de Argentina: La Doble Bragado. Compiten los más destacados fondistas del país. La carrera culminará el domingo en el Velódromo Municipal. (Inf. página 15)

crónica

FIRME JUNTO AL PUEBLO

5ª EDICION DE LA TARDE — EL DIARIO DE MAYOR CIRCULACION EN EL PAIS

Año XXI - BUENOS AIRES, VIERNES 9 DE MARZO DE 1984 - Nº 6.975 - $a 8,00

RECARGO VIA AEREA $a 0,50

REGRESO VERONICA CASTRO: "NO VOY A QUEDAR PELADA"

Verónica Castro, efusivamente saludada por una de sus admiradoras instantes después de su arribo a Ezeiza. "Estoy contenta de que la democracia volvió a la Argentina", afirmó la estrella. (Pág. 4)

ESTALLIDO DE UNA GARRAFA DESTRUYO TOTALMENTE UNA CASA: 7 PERSONAS HERIDAS

• Inform. pág. 20

MOVILIZACION ESTUDIANTIL

• Inform. pág. 5

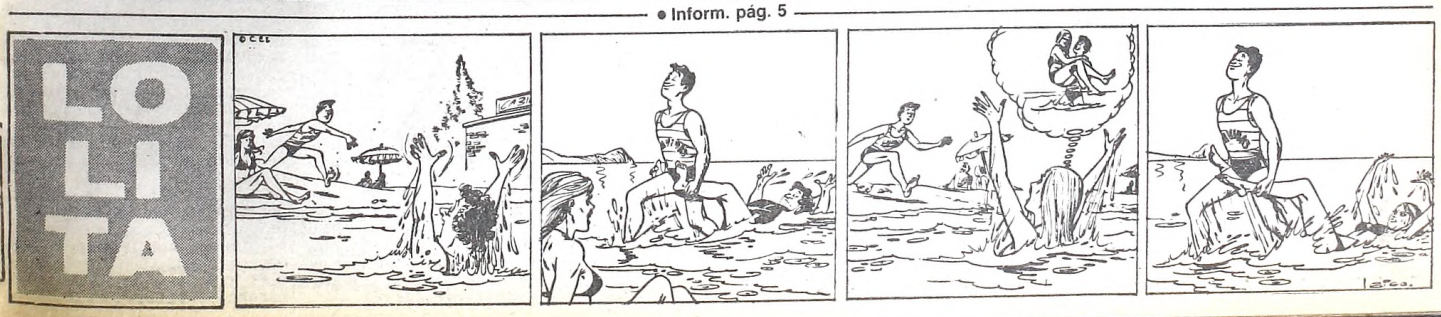

MAS MECANICOS A LA LUCHA

El Conflicto se Extiende a 4.200 Trabajadores

La inquietud imperante en el gremio mecánico volvió a exteriorizarse a través de acciones de protesta, y si bien los obreros de la Ford normalizaron sus tareas al obtener una mejora salarial, otros 4.200 trabajadores entraron en conflicto para alcanzar ese mismo objetivo.

● **CONJUNTO**

El personal de Ford puso término al prolongado entredicho al aprobar en asamblea el ofrecimiento de la patronal de un aumento del 17,8 por ciento retroactivo al 1º de febrero último, que se sumará a las mejoras otorgadas por el gobierno para este mes que, en conjunto, son del 18 por ciento.

Un vocero del gremio señaló que en total la mejora representará un aumento de casi el 39 por ciento sobre los sueldos de enero para los 4.800 obreros de Ford.

En cambio, los 1.200 trabajadores de la fábrica Mercedes Benz, de González Catán, iniciaron la aplicación de paros de dos horas por turno y por sector, mientras que los 3.000 obreros de la planta de tractores Deutz, de Haedo, y la automotriz Volkswagen de Monte Chingolo y San Justo, retiraron la colaboración.

Estas decisiones se inscriben en un plan de acción que contempla la implementación de medidas de acción como "elementos de presión" para que las cámaras empresarias accedan a atender las reclamaciones salariales interpuestas.

● **INDEFINICION**

Fuentes del Sindicato de Mecánicos (SMATA) señalaron que las crecientes manifestaciones de protesta activa responden a "la indefinición de las empresas respecto de la propuesta salarial elevada por el gremio".

El SMATA quiere que los empresarios se sienten a discutir la recomposición salarial, y un plenario de delegados bonaerenses que sesionará el lunes, al que seguirá otro de alcance nacional durante la semana próxima, adoptarán medidas de fuerza si ello no ocurre.

● **PEDIDO DE SUPERVISORES**

La Asociación de Supervisores y Técnicos de la Industria Metalúrgica (ASIMRA) efectuó una presentación ante el Ministerio de Trabajo respecto de la aplicación del programa salarial instrumentado por el gobierno, mediante los decretos 354, 367 y 633 del corriente año, "los cuales provocan dificultades en su aplicación ya que no indican si los aumentos fijados por los mismos pasan a integrar o no los básicos de convenio".

El secretario general de ASIMRA, Guillermo Díaz Oliveri, pidió que la cartera laboral arbitre los medios conducentes a que los referidos aumentos integren dichos salarios básicos, argumentando que, de lo contrario, "se estarán cercenando conquistas logradas por la asociación gremial en acuerdos salariales celebrados con el sector empresario".

Afirmó, asimismo, que de no procederse de la manera indicada, el salario mínimo, vital y móvil pasará a ser superior a los básicos del convenio, lo que implica una situación insostenible y atentatoria contra "la expresa intención del presidente de la Nación de impulsar la concertación entre los sectores empresariales y del trabajo".

Destaca, además, que el salario mínimo, es el "piso" de las remuneraciones de los asalariados, pero de ninguna manera su "techo", máxime cuando existen convenciones colectivas y aumentos negociados.

● **QUIEBRA**

Obreros y empleados de la empresa textil Suixtil denunciaron que la firma se presentó ante la justicia solicitando su propia quiebra y ante esa situación advirtieron que a los trabajadores de la misma se les adeudan salarios atrasados.

El personal de Suixtil hizo saber a través de un comunicado que la empresa es recuperable a través de una administración eficaz y solicitaron a las autoridades que se tomen las medidas para preservar la fuente de trabajo.

LAS PARITARIAS

El Sindicato de Prensa de la Capital Federal, designará hoy, en asamblea de afiliados, los miembros de la Junta Electoral, que fiscalizarán los próximos comicios internos. La reunión está prevista a partir de las 14 en Cangallo 1173.

Por su parte, la comisión normalizadora —de la filial capital— del citado sindicato, pidió al Ministro de Trabajo, la convocatoria de paritarias o en su defecto, la comisión salarial.

EL DESCONTENTO OBRERO

La CGT en Desacuerdo con Expresiones de Alfonsín; Medidas de Fuerza

Hoy se reunió el consejo directivo de la Confederación General del Trabajo para redactar la respuesta que se enviará al presidente de la Nación, doctor Alfonsín, señalando el total desacuerdo de la entidad con las expresiones contenidas en la nota que el mandatario dirigió a la misma, tras el petitorio que ésta le presentó.

Asimismo, los dirigentes de la central obrera acordaron las medidas a poner en ejecución con motivo del "plan de acción" recientemente aprobado por un plenario de secretarios generales de gremios. Como se informara, este plenario facultó al consejo directivo para adoptar, escaladamente, las medidas que considerara necesarias en apoyo de las justas demandas de los trabajadores, especialmente en materia de salarios y en lo que debe hacerse con la inflación.

● **"NO HAY ROMPIMIENTO"**

Saúl Ubaldini, uno de los cuatro secretarios generales de la CGT, dijo que "no existe un rompimiento con el Gobierno" y que el "plan de acción" es simplemente una contestación a la actual política socioeconómica. Puntualizó que "el Gobierno debe rectificar el rumbo de su actual política, ya que no entendemos la democracia con hambre".

Sobre la posibilidad de que la central obrera disponga un paro de actividades, Ubaldini señaló: "Esperemos que el Gobierno actúe... En caso contrario, se verá cuál habrá de ser el camino a seguir".

Puntualizó que el plan económico del Gobierno "hasta el momento no ha sido dado a conocer públicamente y, si lo hay, el pueblo lo desconoce".

● **HABLA TRIACA**

Por su parte, otro de los secretarios generales de la CGT, Jorge Triaca, dijo: "No es exacto que la central obrera tenga un plan que represente una escalada que culminará con un paro general. Acá se está enmarañando la cosa para poder constituir agrupaciones que adhieran al partido gobernante. La cuestión —el reordenamiento sindical— puede resolverse rápidamente con un código electoral y el respeto a los estatutos que han establecido los trabajadores".

REINCORPORAN A DOCENTES ECHADOS POR EL PROCESO

En conferencia de prensa ofrecida en el Palacio Pizzurno, sede del Ministerio de Educación y Justicia, el titular de esa cartera Carlos Alconada Aramburú anunció que fueron reincorporados 100 docentes cesanteados por el régimen militar y anticipó que esa medida obedece a "la vigencia del estado de derecho se asienta fundamentalmente en el respeto a las garantías constitucionales, por lo que resulta necesario asegurar el pleno desarrollo del servicio educativo".

Al comentar el panorama financiero que enfrenta en su Ministerio con el que tendrá que afrontar las medidas que su cartera piensa implementar, Alconada Aramburú dijo que "el presupuesto será ensanchado" y a la vez negó que se haya planificado una modificación del régimen de subsidios a la enseñanza privada, aunque subrayó que "se evaluarán las necesidades y se darán mayores aportes a los establecimientos que cobren menores aranceles o sean gratuitos".

Con respecto al pedido de esta agrupación universitaria de ingreso irrestricto de todos los postulantes Alconada Aramburú señaló que "nosotros no hemos hecho otra cosa que cumplir con las promesas electorales en esta área, ya que ingresarán a la universidad los estudiantes que demuestren estar capacitados para ello".

Finalmente y con respecto a la reincorporación de los docentes cesanteados por el régimen militar, el titular de la cartera de Educación y Justicia sostuvo que "la próxima iniciación del ciclo lectivo exigía la inmediata designación del personal docente en las distntas jerarquías", y afirmó que la medida dispuesta se compadece con todos los principios establecidos en el estatuto del docente".

CRECE LA DESOCUPACION: CERRO UNA CRISTALERIA

El cierre de la Cristalería Reconquista, dejó sin trabajo a 50 integrantes de su planta laboral. La denuncia en tal sentido la formalizó el Sindicato de Obreros del Vidrio, quien solicitó la inmediata intervención de las autoridades nacionales para obtener la garantía de continuidad de la fuente de trabajo.

En un comunicado de prensa, Rubén Del Pontigo, señaló que el gremio pasa por una crisis generalizada en toda la industria y por consiguiente se halla afectado un sector laboral de miles de trabajadores.

● **MAYOR FUERZA**

Denunció el comunicado gremial que esta situación se hace sentir con mayor fuerza en los establecimientos medianos y chicos.

La protesta fue cumplida también en numerosos establecimientos, del resto del país y el sector sindical recuerda que el gremio está en estado de alerta general.

● **SUPE: SENTENCIA**

La Federación de Sindicatos Unidos Petroleros del Estado (SUPE) informó que quedó firme, la sentencia que rechazó la intervención que había dispuesto en el gremio, el Ministerio de Trabajo.

Agrega que la Federación SUPE, había sido intervenida pero el sindicato resistió y con un pedido a la justicia, obtuvo la posibilidad legal que se plasmó, en la medida de no innovar —que impidió al interventor asumir sus funciones— medida ésta confirmada ahora por la Cámara de Apelaciones del Trabajo.

Al comunicar que la sentencia del juez doctor Jorge Juan Fernández Delgado, quedó firme, la Federación SUPE, destacó que ello "ratifica una vez mas, la legitimidad de nuestra causa

TODO PARA LOS PIBES: NUEVAS ENTREGAS DE GUARDAPOLVOS

Una nueva y significativa contribución directa a la economía familiar de sus afiliados está realizando el Sindicato Empleados de Comercio, en favor de los trabajadores con hijos en edad escolar.

En sus sedes de la calle Rivadavia 1445 y de Virrey del Pino 2750, en el horario de 9 a 21, el sindicato de Empleados de Comercio de la Capital Federal, está entregando a todos sus afiliados con más de tres meses de asociados a la entidad, y que tengan hijos en edad escolar, una bolsa de útiles escolares, conteniendo un equipo completo de elementos de uso lectivo, y además un guardapolvo y el texto de lectura que corresponda al grado del educando.

Al tal efecto, los interesados deben concurrir a dichas sedes en el horario anticipado, para anotarse y seleccionar los talles correspondientes para retirar los guardapolvos.

● **EMPLEADOS DEL TABACO**

Por su parte, el Sindicato de Empleados del Tabaco, como tradicionalmente lo viene haciendo desde hace varios años, entrega a sus afiliados una orden para guardapolvos y útiles como una forma de atenuar los gastos por escolaridad en el comienzo del año lectivo.

La entidad sindical informó, en un comunicado que firma **Angel Luciano Costa** como secretario de prensa, que las referidas órdenes se entregan en la sede de SUETRA, Bolivia 384, de lunes a viernes a partir de las 9 y hasta el 17 de marzo próximo.

Pleito por Despido de dos Delegados

Los 380 trabajadores de la fábrica de autopartes Bensiplast de Monasterio 265 de esta Capital, evaluarán en asamblea a desarrollarse hoy los próximos pasos a seguir en materia de medidas de fuerza, en el conflicto que mantienen con la patronal por el despido de dos delegados y otras reivindicaciones como reclamos por insalubridad en los distintos sectores de trabajo y falta de agua en las instalaciones sanitarias.

● **CONTINUIDAD**

Los trabajadores que hasta el momento realizaban paros parciales de brazos caídos, decidirán la continuidad de esta medida o la adopción de mecanismos de protesta más drásticos, luego que la empresa en la audiencia conciliatoria llamada ayer por el Ministerio de Trabajo, desconoció al representante sindical de los trabajadores.

Por otra parte, la comisión directiva de la Unión de Obreros y Empleados Plásticos que lidera Jorge Triaca, emitió un comunicado de solidaridad para con los trabajadores en conflicto y repudió el despido de Haydée Figueroa y Dora Moreira.

LOS DE LA CARNE QUIEREN UN AUMENTO DE SALARIOS

SANTA FE, 9 (De nuestro corresponsal).— Medio millar de obreros de la carne efectuaron ayer, en esta ciudad una movilización destinada a despertar la sensibilidad del gobierno nacional en procura de soluciones al problema que afecta a la industria del sector.

Calificada por sus organizadores como "una marcha pacífica", incluyó sendas concentraciones frente a la Casa de Gobierno y el Palacio Legislativo. En la primera de ellas, el propio titular del Ejecutivo provincial expresó su "preocupación por la situación heredada del gobierno militar y comprometió el esfuerzo de la provincia, para revertir la actual situación".

Sostuvo Vernet que "la situación general del país es crítica" y que "las herramientas con que cuenta el gobierno provincial no son suficientes pero también se que es de mi responsabilidad del bienestar de la población".

En base a esa premisa y a vuestros reclamos, el gobierno de la provincia va a actuar donde corresponda, sea ante el gobierno nacional o frente a los empresarios del sector para resolver este problema no con medidas transitorias,

● **FRIGORIFICOS**

La Federación Gremial de la Carne, denuncio —tal como lo adelantara CRONICA en su edición de la víspera— que el sector laboral que agrupa, atraviesa una "situación gravísima y sin precedente". Suman, agrega, un total de 17 los establecimientos cerrados, los que ocupan a cerca de diez mil personas, que ahora no tienen trabajo.

El análisis crítico está suscripto por el secretario general de la Federación, Lesio Romero, quien también advirtió que otros 12.000 trabajadores se hallan bajo el régimen salarial d ela garantía horaria (retribución mínima por falta de trabajo.

CARNE: CONFIRMAN LA VEDA

Grinspun Dijo que Pronto se Implementará

El ministro de Economía, Bernardo Grinspun, anunció esta mañana que la semana próxima será implementada una veda de carne de dos días por semana.

Se confirma, así lo anticipado ayer por CRONICA, pese a la pintoresca desmentida del secretario de Comercio, doctor Campero, cuando afirmó en horas de la tarde: "A nadie se le ocurriría aplicar una veda para el lunes y martes, pues antes que eso se gatillaría con precios máximos".

El doctor Grinspun formuló el anuncio en el Aeropuerto metropolitano poco antes de viajar a Paraná para participar de una reunión de gobernadores de las provincias litoraleñas.

El proyecto de una veda de dos días a la semana (se habló de lunes y martes) había sido propuesto a Grinspun por el secretario de Agricultura y Ganadería, Lucio Reca, y el titular de la Junta Nacional de Carnes, Julio Lozano.

Al parecer, la iniciativa no contaba con el apoyo de Ricardo Campero, quien debía reunirse ayer para discutirla con Grinspun y Reca. Pero, por razones que se desconocen, cuando Campero llegó al Palacio de Hacienda sus colegas del gabinete económico ya se habían ido, Grinspun hacia Olivos, donde elevó al doctor Alfonsín el proyecto.

Del anuncio efectuado esta mañana por el titular de Economía parece desprenderse que el primer magistrado dio luz verde a la iniciativa.

La veda regiría para los establecimientos gastronómicos, carnicerías, supermercados y toda forma de expendio al público consumidor. Se buscaría con esta medida restringir la demanda y lograr una contención, por esa vía, del precio de la carne.

Por otra parte, ya estaría virtualmente resuelto el postergar la puesta en vigencia de la resolución 148 que limita a 5 días el plazo de pago paral a venta de hacienda. Con esta medida se pretendía restringir los costos financieros, que gravan considerablemente el precio final del producto. Pero se corría el riesgo de obligar a los compradores a comprar al contado con plata de usura, lo que habría desplazado y aún agravado el problema, así que se resolvió suspender la aplicación de la 148, pero no definitivamente, sino para implantar gradualmente el nuevo sistema. Cabe señalar que el titular de la Asociación de Propietarios de Carnicerías, Santiago Muzzopapa, reclamó ayer la inmediata y estricta vigencia de la mencionada resolución.

● OTRO ASPECTO

Por el contrario, el equipo económico resolvió avanzar resueltamente en otro aspecto de la comercialización, que es el de los matarifes - abastecedores. Las opiniones se dividen sobre si son éstos o los estancieros latifundistas los principales encarecedores de la carne vacuna, aunque lo más probable es que sean ambos.

● COMUNICADO

Un comunicado de la Secretaría de Agricultura y Ganadería, conocido ayer, reiteró, en efecto, que el 30 de junio caducarán las matrículas de los matarifes - abastecedores, dada la "necesidad de efectuar un estudio integral de la función que desarrollan en el comercio de ganados y carnes".

"Los resultados de ese estudio —prosigue el comunicado— permitirán a la Junta pronunciarse sobre la función de los citados agentes y, de corresponder, con respecto a los requisitos a que deberán ceñirse los futuros postulantes", pues es preciso que "en los mercados se opere con una total transparencia y que quienes actúen en los mismos lo hagan con total responsabilidad".

¿TANQUE?

La DGI en un Plan de Evitar Evasión

La Dirección General Impositiva (DGI) remitió comunicaciones preventivas a propietarios de viviendas en countries clubes, y a las personas que efectuaron compras de divisas en casas de cambio en el transcurso de 1980 y 1981.

Según trascendió el ente recaudador estaría montando un operativo de verificación, que alcanzaría a 40.000 contribuyentes. Esta medida estaría vinculada al vencimiento de la moratoria, establecida prara el 19 del mes en curso.

De esta forma la DGI busca que aquellos constribuyentes que no declararon sus obligaciones, lo realicen antes del vencimiento de la moratoria.

La misma fuente, señala que está en marcha el plan de 52.000 inspecciones en comercios e industrias, tras haber establecido la DGI que menos del 40 por ciento de los radicados en la Capital Federal y el Gran Buenos Aires, se habrían acogido a la moratoria, tras su vencimiento originario, prorrogado.

AMAS DE CASA SIGUEN PLAN DE NO COMPRA

Prosigue hoy con una masiva adhesión la abstención de no comprar carnes vacunas y de pollos convocada por el movimiento de Amas de Casa. La respuesta a esta protesta por el alto costo de los citados productos fue prácticamente total en muchos comercios y puestos de ferias y mercados no solamente en Capital Federal sino en el Gran Buenos Aires, La Plata, Mar del Plata y varias localidades norteñas del país.

La presidenta del nucleamiento que impulsó la medida, Ana María Pizzurno de Giovannini manifestó una vez realizado un relevamiento por distintas zonas de Capital, que el acatamiento a la convocatoria se situó en un 90 por ciento. Resultados similares arrojaron las consultas efectuadas por CRONICA en los barrios de Constitución y San Cristóbal.

En esas instancias un comerciante encargado de una carnicería indicó que las ventas fueron prácticamente nulas por lo que incluso pensó en cerrar el negocio, ya que en definitiva no se registraban compras.

La protesta fue organizada para reclamar el congelamiento del precio de los productos de la canasta familiar y para denunciar la estampida que se viene registrando en perjuicio de las economías hogareñas. Tal medida de fuerza fue acordada el pasado jueves por representantes de entidades de defensa del consumidor y de amas de casa, luego de sostener una entrevista con el secretario de Comercio, Ricardo Campero, quien manifestó su acuerdo "como consumidor por la protesta".

Cabe destacar que el Movimiento Amas de Casa propone llevar el precio de la carne sin hueso a 30 pesos, con hueso a 20, la leche a 4 y el pan a 8 pesos. Por otra parte responsabilizan a los terratenientes, a los frigoríficos y a los intermediarios por la estampida de precios que afecta en particular los artículos que integran la canasta familiar.

INDUSTRIALES QUIEREN AUMENTAR LOS PRECIOS

La Unión Industrial Argentina (UIA) pidió al gobierno que se autorice a que los futuros aumentos salariales puedan ser trasladados a los precios y expresó su preocupación "por esta indexación retroactiva de los salarios que origina costos administrativos muy grandes".

A su vez, el ministro de economía Bernardo Grinspun señaló a la entidad empresaria que espera que el nivel de inflación durante este mes sea "decididamente menor que el de febrero" en el que el costo de vista alcanzó el 17 por ciento.

El presidente de la UIA, Roberto Favelevic, el vicepresidente Gilberto Montagna y otros directivos de esa organización, se reunieron en la víspera con Grinspun y con el ministro de Trabajo, Antonio Mucci, en dependencias de la cartera laboral.

Favelevic, al formular declaraciones con posterioridad al encuentro, dijo que habían pedido que los aumentos se establecieran "hacia adelante", pero admitió que ese aspecto era materia de decisión del gobierno y que los empresarios aspiraban a que los mayores costos por salarios puedan ser reflejados en los precios.

Reveló que la apreciación de Grinspun sobre un descenso de la espiral inflacionaria en marzo, se basan, según el ministro, en datos auspiciosos sobre la recaudación proveniente de la moratoria impositiva y otros recursos monetarios que permitirán reducir sensiblemente la emisión de dinero.

Se cuenta también con la esperanza de que no se repitan fenómenos climáticos que en el mes pasado incidieron desfavorablemente en el comportamiento de los precios de la carne y de otros alimentos frescos.

Favelevic exhibió estos conceptos de Grinspun como indicios de que en los próximos días se instruirá a la Secretaría de Comercio para que flexibilice el control de precios industriales, de tal modo que no provoque pérdidas a las empresas. El presidente de la UIA fue el único informante de la reunión, ya que ni Grinspun ni Mucci dialogaron con los periodistas.

SIGUE EN "TERAPIA" LA LEY DE GREMIOS

Finalmente, no hubo acuerdo en el Senado entre peronistas y radicales en lo que atañe a un "despacho único" para tratar el proyecto de ley de reordenamiento sindical, y la consideración del mismo quedó para el miércoles de la semana entrante. Todavía legisladores de uno y otro sector se muestran optimistas en cuanto a que, en estos días, se alcanzarán las necesarias coincidencias, pero por ahora ello no ha sido logrado, "si bien se hicieron algunos adelantos".

Lo concreto es que los justicialistas afirman que lo que los radicales quieren, con la sanción de la ley como ellos desean, es que sea el Ministerio de Trabajo el que gobierne los sindicatos. Y los radicales manifiestan que "no podemos aceptar que los peronistas manejen los gremios".

Se confiaba en que los senadores que responden a partidos provinciales bregarán ahora para que se llegue a un acuerdo. El senador Ricardo Leconte, de Corrientes, instó a radicales y peronistas a buscar una fórmula de coincidencia para que se logre un "acuerdo transaccional". Esta iniciativa tuvo el apoyo del vicepresidente de la Nación, doctor Víctor Martínez.

Elías Sapag, senador por Neuquén y hombre "clave" en la votación que habrá de realizarse en el Senado cuando se considere el proyecto de ley, dijo: "Nuestro país necesita superar rencillas y poner todos los esfuerzos en la producción, afrontando nuestras deudas con dignidad y sin tener que sufrir presiones exteriores".

MOSQUITOS NOS COMEN: COMBATE

Las direcciones de Medio Ambiente y Sanidad Vegetal informaron que a la mayor brevedad habrá una campaña de fumigación en toda la Capital Federal y el Gran Buenos Aires, tendiente a morigerar la molesta presencia de una inusitada cantidad de mosquitos que asuela a la población.

Luego de descartar que en esta "invasión" esté presente el aedes aegiptys —causante de la fiebre amarilla— las autoridades de los organismos citados afirmaron que el mosquito que ahora se trata de combatir es el tipo Culex, "muy molesto y peligroso, al punto que en personas alérgicas puede causar trastornos".

También afirmaron que los mosquitos son sumamente resistentes a los insecticidas cuando son adultos.

El jefe del departamento de Acción Sanitaria de la Municipalidad de la ciudad de Buenos Aires, descartó que la presente situación pueda ser caratulada como "plaga", y aclaró que para que sea plaga "la presencia de mosquitos tendría que ser permanente y en un número superior que imposibilitara a los ciudadanos caminar por las calles".

RIO NEGRO: PIDEN MEJORES SALARIOS

RIO NEGRO, 9 (De nuestro corresponsal).— Trabajadores adheridos a dos organizaciones sindicales de Río Negro, la Unión del Personal Civil de la Nación (UPCN) y la Unión Obrera de la Construcción (UOCRA), efectuaron ayer movilizaciones frente a la Casa de Gobierno, en apoyo a sus demandas laborales.

unos tres mil agentes públicos estatales pertenecientes a la filial Río Negro de UPCN, marcharon ante la sede gubernamental reclamando una nueva escala salarial, la efectivización de casi cuatro mil empleados contratados y la plena vigencia del estatuto del empleado público.

Pocas horas antes de la movilización, el secretario de Trabajo de la provincia, Ricardo Vázquez, hizo entrega a la UPCN de una nota de respuesta a sus peticiones, en la que señaló que los incrementos por hora de trabajo adeudados desde diciembre último, serían abonados en seis cuotas mensuales incorporadas al sueldo.

El plenario del gremio rechazó la propuesta realizando igualmente la concentración que se cumplió normalmente.

BUSCAN PROCESAMIENTO PARA MARTINEZ DE HOZ

Los diputados justicialistas **Miguel Unamuno y Héctor Maya** reclamaron ayer que el Poder Ejecutivo remita a los respectivos juzgados la documentación necesaria para procesar al ex ministro de Economía, **José Martínez de Hoz**, y cuestionaron los alcances del decreto 488/84, por el que se dispuso girar a la Fiscalía Nacional de Investigaciones Administrativas los datos sobre irregularidades e ilícitos económicos entre 1976 y 1983.

En un pedido de declaración a la Cámara de Diputados, Unamuno y Maya solicitaron al Poder Ejecutivo que **"disponga revisar y precisar los alcances del decreto 488 del 7 de enero de 1984"**, para evitar que **"este instrumento legal se constituya en una valla para el inmediato procesamiento de aquellos sobre los que ya pesan cargos concretos".**

En ese sentido, solicitaron que se remita a los respectivos juzgados la documentación para juzgar a Martínez de Hoz, **"sobre quien existirían pruebas hasta de su propio testimonio".**

Asimismo, los diputados cuestionaron **"la aparente equiparación que permanentemente se efectúa entre 'delitos' e 'irregularidades', como si ambos tuvieran una naturaleza jurídica similar".**

"Obviamente —añadieron en los fundamentos del pedido—, ello no es así".

Remarcaron que el decreto cuestionado "no hace más que demorar injustificadamente el ineludible enjuiciamiento que merecen los responsables de la desquiciante conducción económica que debimos soportar".

LIQUIDAN OTRA CAJA Y PAGA EL CENTRAL

El Banco Central dispuso en la víspera la liquidación de Añasco Caja de Crédito Cooperativa Limitada, como consecuencia de la grave afectación de la solvencia y liquidez que presentaba la sociedad.

Asimismo y luego de una investigación efectuada respecto a la situación económica y el quehacer de la entidad en los últimos meses, se verificaron serias irregularidades en su administración. Si bien no trascendieron detalles, pudo saberse que la medida ya estaba dispuesta en virtud que no podía detenerse la quiebra.

La entidad actuaba con domicilio en Esmeralda 571 de Capital y desde el vamos se encontraba adherida al régimen de garantía de los depósitos contemplados en la ley 21.526 de entidades financieras.

Vero con su apoderado en la Argentina, Mariani, quién lleva las valijas de gran actriz a quién tendremos el gusto de volver a admirar.

Cansada del vuelo desde su tierra azteca, Verónica, siempre hermosa, se dirije, con su promotor a la Aduana del aeropuerto para ya instalarse.

LLEGO 'VERO' CASTRO

La Popular Actriz Mexicana Volverá a Actuar en Argentina

A las 8.45 Verónica Castro pisó nuevamente tierra argentina, y sonriente y amable dijo sentirse feliz de haber regresado y de "volver a ver a gente muy querida". Sacudiendo con coquetería su frondosa cabellera, desmintió versiones sobre inminente calvicie, y elegante y bella como siempre, soportó con cordialidad y estoicismo las efusiones de cientos de personas que la reconocieron a su paso por el hall de Ezeiza.

La "chaparra" alumbró con su presencia la opacidad del día. Fresca como una flor descendió ágilmente la escalerilla del avión de Aerolíneas Argentinas que la trajo de México, y sin hacer valer sus privilegios de mujer bella respetó la cola para los trámites aduaneros.

Vestía un conjunto azul en jersey con pollera totalmente plisada y chaqueta con bolsillos adelante con vivos blancos. Calzaba sandalias blancas de tacos aguja y llevaba cartera blanca con vivos azules. Sobre el atuendo una larga chalina blanca.

Más estilizada —quizás con un par de kilos menos— llevaba un maquillaje discreto: grandes pestañas postizas con sombra celeste. Uñas de rojo intenso en manos adornadas con profusión de anillos de plata, y en la muñeca un reloj del mismo metal.

● POR LA DEMOCRACIA

Despachado su equipaje —tres valijas grandes, un bolso y dos bolsitas— Verónica se enfrentó con CRONICA y su primera pregunta estuvo destinada a desentrañar los misterios del tiempo. "¿Cómo está el clima por aquí...? Espero que mejore. La lluvia me pone triste...".

Después dijo que su llegada era "un poco así, de imprevisto" porque fui llamada de urgencia. "Tengo mucho trabajo por delante".

En cuanto a sus primeros sentimientos manifestó estar contenta de volver "y más en democracia", explicando que "yo me siento identificada con la democracia, porque es el sistema que impera en mi país y en el cual me he criado".

Manifestó que "por ahora" estará sola en Buenos Aires, pero adelantó que "más o menos en abril llegará mi hijo y mi hermana". En cuanto al arribo de su pareja, el industrial mexicano Enrique Niembro, la bella eludió la respuesta fingiendo no haber escuchado la pregunta.

También CRONICA le preguntó porqué sus planes de trabajo se basan en la Argentina y no en su propio país, a lo que contestó diplomáticamente que "la Argentina es como si fuera mi propio país" y para evitar repreguntas agregó como punto final: "Me siento muy feliz, muy contenta de estar de regreso, de tener la posibilidad de trabajar aquí y de volver a encontrarme con gente muy querida".

● CALVICIE, PURO CUENTO

La entrevista se hacía difícil por las continuas interrupciones de admiradores que reclamaban autógrafos y de audaces que arriesgaban un beso, pero la pregunta, aunque indiscreta, era inevitable: "Verónica, qué hay acerca del peligro de que quedés calva".

Una carcajada y el ondear de su frondosa cabellera fue la respuesta de la "chaparra", con la acotación de que "esos son puros cuentos", y la advertencia de que "quizás la envidia haga correr ciertos rumores...".

"¡Pero calva yo... ni en sueños!".

● INTENSA TAREA

Verónica Castro llegó acompañada por dos figuras de su entorno artístico: Alfredo Fox, productor creativo y coordinador de todos sus trabajos, y Gerardo Mariani, productor y director de la telenovela que grabará en nuestro país.

Fox, un argentino que se radicó en México en 1978 y que desde 1980 trabaja exclusivamente con la "chaparra", dijo que los planes laborales de la diva contemplan su incursión por el teatro y que las alternativas que se manejan hasta ahora son una obra de autor español, "Me bajo en la esquina que viene", o "Bombones para el señor", del argentino Alberto Adelach.

Mariani reveló que la telenovela constará de 130 capítulos que se grabarán de lunes a viernes durante seis meses, a partir del 22 ó 23 del corriente mes y que se comenzará a emitir a partir del 2 de abril por Canal 11, explicando con este denso programa de trabajo la urgencia de la presencia de Verónica en el país.

Ni Fox ni Mariani quisieron hablar de cifras de negocios, ni de montos de inversión, pero se mostraron seguros de que la tira será fácilmente vendida en todos los países de Latinoamérica y en los canales hispanoparlantes de los Estados Unidos.

● LA PARTIDA

MEXICO, 9 (ANSA).— La actriz mexicana Verónica Castro salió con destino a Buenos Aires donde piensa permanecer un año para protagonizar dos telenovelas. Luego de largos meses de deshojar la margarita, la actriz vetada por el consorcio de la televisión local, decidió volver a las pampas donde fue motivo de admiración y cariño.

Verónica lleva entre sus maletas la melancolía que le produce el veto decretado en su contra. Un veto que nadie, ni ella, se explica.

"No me siento decepcionada, pero sí triste. Si no hubiera problemas me quedaría aquí a trabajar. Aquí he hecho mi vida y mi carrera", confesó.

Se sabe que la "chaparra" regaló la telenovela "Verónica, el rostro del amor" a Canal 13, para que las ganancias de su explotación pasen directamente al DIF (un órgano del gobierno mexicano para la protección de la familia" y se empleen en obras de beneficencia.

Verónica recibida por pequeños admiradores.

Muy sonriente con saludos para el público.

Sugestiva pose de Vero, al llegar a Ezeiza.

AMA Y ES AMADA, SU CORAZON ES PLENO

El corazón de Verónica Castro no está vacante, y según las declaraciones exclusivas efectuadas hoy a CRONICA, el ocupante es el empresario mexicano Enrique Niembro, padre de uno de sus hijos.

"Lo extraño muchísimo y en manos de él he dejado a toda mi familia", nos dijo esta mañana en el departamento que le cede Jorge Barreiro durante su estadía en Buenos Aires.

Deshojando rumores sobre anteriores romances que se le atribuyeron aquí, la bella diva de la TV, dijo con respecto a Sandro que "jamás pasó nada con él" y que, Víctor Laplace lo conocía "un poco" a nivel profesional. Descartó de plano cualquier tipo de relación sentimental con Adrián "Facha" Martel, afirmando que "a ése, ni siquiera lo conozco".

Hablando de su hijo Christian, reveló que recientemente se desvinculó de una compañía discográfica porque lo obligaba a cantar canciones infantiles cuando él quiere interpretar música rock, y no descartó que ambos "algún día" puedan dar un gran espectáculo musical. Christian llegará a Buenos Aires en semana santa "y posiblemente también Enrique".

PROTESTA DE ESTUDIANTES

Respaldo al Pedido de Ingreso Irrestricto

Una marcha estudiantil hacia el Ministerio de Educación en apoyo del ingreso irrestricto, ha sido convocada para hoy a las 18,30 por la Federación Universitaria de Buenos Aires. La movilización se inscribe en un clima generalizado de protesta a nivel nacional, que anoche tuvo un nuevo pico con la ocupación del rectorado de la Universidad de Córdoba.

El punto de reunión es la plaza Bernardo Houssay, frente a la Facultad de Medicina, y la columna será encabezada por las comisiones de ingresantes de las respectivas facultades.

La marcha cuenta con el apoyo de la totalidad de los centros de estudiantes y por las principales corrientes estudiantiles, incluida Franja Morada, que es mayoritaria en la Federación Universitaria de Buenos Aires.

Dicha corriente tuvo vacilaciones y afrontó controversias internas ya que el gobierno, a través del titular de Educación, Alconada Aramburú, no avala el ingreso irrestricto y sí, únicamente, la eliminación de los cupos. Pero ha prevalecido en Franja Morada la posición de seguir abogando por la eliminación de todo examen o curso de ingreso, de conformidad con las posturas programáticas tradicionales.

Los organizadores descuentan el carácter masivo de la movilización, a la que también adhieren las juventudes de los partidos Intransigente, Socialista Popular (MNR), Comunista (MOR), del Trabajo y del Pueblo (FAUDI), MAS y PO, BUIT, y diversas corrientes peronistas.

● OCUPAN RECTORADO

CORDOBA, 9 (De nuestro corresponsal).— Las sedes del rectorado de la Universidad Nacional de Córdoba (UNC) y de la Facultad de Derecho continuaron ocupadas esta mañana por estudiantes y aspirantes, que poco antes de la medianoche resolvieron esa medida de fuerza en demanda del ingreso irrestricto.

La toma de esos edificios fue dispuesta por el Centro de Estudiantes de la Facultad de Derecho y algunas agrupaciones estudiantiles, en tanto delegados de otras carreras se opusieron a esa actitud.

Previamente, se había realizado una concentración convocada por la Federación Universitaria de Córdoba (FUC), frente al rectorado de la Casa de Trejo, donde sesionó el Consejo Superior de la UNC, que rechazó una propuesta estudiantil.

Luego de conocerse esa resolución, poco antes de la medianoche, los representantes del Centro de Estudiantes de la Facultad de Derecho decidieron la toma del rectorado para reclamar así la aceptación por parte de las autoridades del ingreso irrestricto.

En cambio, los representantes de otras cinco facultades se opusieron a tomar esa medida de fuerza, no obstante lo cual finalmente algunos grupos estudiantiles y el Centro de Derecho resolvieron ocupar la Casa de Trejo y esa facultad.

SIGUE LA HUELGA EN "CANALE"

Prosigue la huelga total de los trabajadores de Canale S.A. en demanda de un aumento del 40 por ciento sobre los salarios de bolsillo. Voceros sindicales desmienten así la versión que se hizo pública respecto a una solución al conflicto. Por el contrario —aclaran— hasta la fecha no se dio respuesta favorable a nuestros reclamos.

Ante esta situación, los operarios de la firma resolvieron el paro de actividades con concentraciones frente a la sede empresaria, convocándose para hoy a una asamblea en la puerta de Canale S.A., sita en Martín García al 320, oportunidad que se decidirán los nuevos pasos a dar en esta medida coercitiva que no se levantará —según informaron— en tanto no se reajusten los salarios "de hambre" que perciben a la fecha.

● HUELGA EN EL DURAND

Ciento treinta obreros de las empresas Seidman Bonder y Presinco que cumplen tareas de refacción y mantenimiento en el hospital Durand de esta Capital, entraron en su tercer día consecutivo de paro con previsible ocupación del lugar de trabajo si en la jornada no se da respuesta positiva a las reclamaciones del sector.

Tal como informara CRONICA se dispuso la medida por el atraso de pago de los sueldos, en virtud que la parte empresaria no cobró lo estipulado en el contrato que suscribieron con la municipalidad metropolitana, según informaron representantes gremiales. Sobre el particular Argentino Heredia, delegado de trabajo de Presinco dijo que "nosotros podemos concebir que la municipalidad no tenga fondos, pero no tenemos la culpa los trabajadores, por lo que nuestro reclamo es justo. Nosotros respetamos la democracia pero queremos que la democracia respete nuestra dignidad de trabajadores". Por su parte el representante sindical de Seidman Bonder, Alberto Cuenca, consignó que la crítica situación por la que atraviesa el conjunto de los trabajadores del país es consecuencia directa de una dirigencia sindical burócrata que domina los gremios en los últimos años.

Los trabajadores en huelga frente a la puerta del establecimiento. Exigen mejoras y "ya no pueden más" con la angustiante situación.

GUARDAESPALDAS DEL "BRUJO" EN TRIPLE A

El ex custodio de José López Rega, Juan Carlos Junco, condenado a 20 años de prisión por homicidios y asaltos a mano armada en Neuquén, fue requerido hoy para que también quede a su disposición por el juez Federal José Nicasio Dibur quien lo interrogará la semana próxima sobre los crímenes de la Triple A.

De este modo Junco que se encuentra detenido en el Penal de Villa Devoto ahora está anotado a disposición del juez Héctor Grieben por su supuesta participación en el asesinato de José Rucci, del juez Emilio Jorge García Mendez, por el asesinato de Coria y del juez Dibur por los crímenes de Triple A.

Se desconocen los motivos por los cuales los magistrados entre ayer y hoy indagaron a Junco y pospusieron las diligencias para la semana entrante, pero trascendió que el condenado estaría dispuesto a reeditar lo realizado por el cabo de la armada, Raúl Vilariño, en cuanto a la narración de todos los hechos criminales en que le habría tocado actuar a partir de su designación como custodio del ex ministro López Rega.

Una versión indicó que Junco proporcionará en forma detallada los nombres de las bandas

DICEN QUE EL MUNICIPIO DE BERISSO ESTA ARRUINADO Y PELIGRAN SUELDOS

LA PLATA, 9 (De nuestro corresponsal).— El intendente municipal de Berisso anunció que la grave situación económica por la que atraviesa la comuna "pone en peligro la efectivización del pago de sueldos de marzo" de no mediar una ayuda urgente del gobierno de la provincia.

La secretaria de Hacienda y Gobierno, presente al momento de realizarse el importante anuncio, dijo que "el déficit que afronta la Comuna asciende a los 8 millones de pesos entre sueldos, proveedores —a quienes no se paga desde diciembre— y otros gastos".

La crítica situación relacionada con los sueldos de marzo y las deudas contraídas con los proveedores que puede llevar a la Comuna a la cesación de pagos, "solamente puede revertirse con la ayuda del gobierno de la provincia —mediante la cooparticipación—. Los sueldos de febrero —añadió el intendente— pudimos cubrirlos gracias a la ayuda de los contriybuyentes que se volcaron masivamente al pago de las moratorias".

La secretaria de Hacienda hizo hincapié en el alto índice de evasión de impuestos —más del 40% y responsabilizó a la vigencia de esta anormalidad como una de las causales de la caótica situación por la que atravieza la Comuna.

El intendente también dijo que "en estos momentos la Municipalidad está trabajando con la mitad del personal necesario ya que no se pueden hacer ningún tipo de nombramientos".

Con respecto a la variable ingresos - egresos, la secretaria de Hacienda y Gobierno de la Municipalidad acotó que "en enero y febrero no hay ingresos al municipio. Recién en marzo comienza la moratoria, por lo que en este período no se puede hacer cifras ciertas".

Finalmente el intendente municipal de Berisso dijo que "estamos esperando la respuesta del gobernador Armendáriz a quien le hicimos el pedido de ayuda luego de ilustrarlo exhaustivamente de nuestras necesidades".

UN EX GOBERNADOR DEMANDA AL ESTADO

El ex gobernador de la provincia de Santa Cruz Jorge Cepernik promovió hoy una demanda contra el Estado por daños y perjuicios sufridos durante los cinco años en que estuvo detenido a disposición del PEN que fueron estimados en la suma de 6.826.000 pesos argentinos, con más los intereses, actualización por depreciación monetaria.

La demanda quedó radicada en el juzgado en lo Civil y Comercial Federal de la doctora Marina Mariani de Vida, secretaría de la doctora Elisa Perea de Taddei, y figura como apoderada la doctora Marcela Castro Dassen.

● DETENCION

Se señala que Cepernick fue detenido el 29 de mayo de 1976 en un cine de esta capital por personas uniformadas que lo trasladaron al penal de Magdalena, donde permaneció privado de la libertad durante cinco años sin que se lo procesara por motivo alguno, ni se lo enjuiciara.

PLAY BOY ARGENTINO ARRUINADISIMO

LONDRES, 9 (AP).— Luis Basualdo, un argentino compañero del equipo de polo del príncipe Carlos, debió comparecer ante la corte de quiebras de Londres y dijo que su madre lo había estado manteniendo desde que perdió todo su capital, que había invertido en acciones financieras.

"Mi madre me envía 500 libras esterlinas (735 dólares) cada mes, y algunos amigos me ayudan ocasionalmente", dijo Basualdo en la corte.

Basualdo dijo que había comenzado a realizar transacciones en el mercado de acciones en 1973 y que había conseguido buenas ganancias dos años más tarde. Pero los negocios no le fueron muy bien posteriormente y una compañía le presentó una cuenta cercana a los 40.000 dólares que él no pudo pagar. Fue cuando debió presentarse ante la corte de quiebras.

El polista argentino dijo que su única posesión ahora "son un par de gemelos".

Durante la investigación de la corte, se sugirió que Basualdo posee 30 caballos de polo que se encuentran en un haras del sur de Francia y que cobraba 200.000 dólares al año por sus actividades como secretario personal de la heredera griega Christina Onassis.

PIDEN LA RENUNCIA DE SOLIMANO EN UDA

La Mesa Nacional de Agrupaciones, "organismo de conducción" de la Unión Docentes Argentinos (UDA), que diera origen a la actual comisión transitoria, separó de su seno a Luis Solimano y pidió su renuncia como secretario general de dicha organización gremial.

En reunión celebrada con asistencia de representantes de las provincias de Buenos Aires, Santiago del Estero, Formosa, Chaco, Santa Cruz, Corrientes, La Rioja, Córdoba, Chubut, Jujuy, San Luis, Neuquén y de la Capital Federal, presidida por el doctor Carlos Romero, diputado provincial de Córdoba, y el profesor Mario Morant, secretario adjunto de la Mesa Nacional de Agrupaciones, se fijó esa actitud "ante las graves irregularidades comprobadas

Al respecto, se señala que los aspectos más relevantes de dichas anormalidades, son: Aprobación inconsulta de un estatuto que margina a más del 70 por ciento de los afiliados; retiro de la denuncia sobre la caja complementaria de la UDA en la Organización Internacional del Trabajo.

TENEMOS su TV COLOR
Ctdo. $a 16.000.-
Téngalo en 48 Cuotas fijas de: $a 740.-
int. a venc. 60.1% t/financ. $a 35.520
AV. ROLON 2272
Galería Néstor - Loc. 10
BOULOGNE (2½ cdra. Estac.)

CREDITOS
En el acto sin anticipo sin garantía. Vaquería-Camisas-Camperas-Chalecos de Jean-Conjuntos Deportivos-Pantalones-Pullovers-Mocasines. A Empleados y Empleadas de oficinas del Estado, Estatales, todos los Ministerios, Municipales, Fuerzas Armadas, Policía Federal, Bancarios.
DE LUNES A VIERNES DE 10 A 19 HORAS
TRAER RECIBO DE SUELDO
VAQUERIA OSCAR
AV. DE MAYO 560 SUB.
Capital TEL. 34-5789

Italpark
CARNAVAL '84
Recital en vivo
SANDRA MIHANOVICH

PIERO

Sábado 10 de Marzo - 22 hs.
ENTRADA $a 100
Venta de entradas con tres días de anticipación, desde las 14 hs.
FUEGOS ARTIFICIALES
LA EMPRESA SE RESERVA EL DERECHO DE ADMISION
Av. Libertador y Callao
Idear

Tres secuencias del violento operativo en Once. Un vendedor ambulante reducido por las autoridades. Protesta por represión

ARRASARON A VENDEDORES

Violento Operativo de Erradicación de "Ambulantes" en Once

Penosos incidentes propios de las épocas de más acérrimo "ordenancismo" se presenciaron ayer en la zona de Once, cuando la Municipalidad y la policía arrasaron los puestos de venta callejera que se alineaban sobre la avenida Rivadavia, decomisaron la mercadería y se llevaron a varios vendedores ambulantes presos.

Si bien la zona se había convertido en una suerte de mercado persa, la cuestión no se resuelve blanqueando la fachada y dejando en pie el problema de fondo, que es el desempleo. Esta lacra social es la que transforma en vendedores ambulantes a quienes han perdido su trabajo, y no es posible, con el pretexto de limpiarle el rostro a la ciudad, condenarlos al exterminio por hambre.

El operativo comenzó con un formalismo legalista digno de mejores causas, consistente en ir labrando varios inspectores municipales actas de infracción a la mayoría de los vendedores ambulantes que ofrecían en precarias mesas su mercadería al 2700 de la calle Rivadavia.

La infracción más corriente que se constataba era la falta de permiso municipal en regla.

Cumplido este objetivo, instantes después llegaban al lugar varios camiones municipales cuyo personal, apoyado por la policía, procedió a decomisar las mercaderías y a cargarlas con destino a la seccional 8ª, frente al Hospital Ramos Mejía.

El procedimiento, como es lógico, causó revuelo e indignación. Varios de los despojados intentaron una resistencia y hasta se colocaron delante de los camiones para impedirles arrancar. Del decomiso no se levantaban actas ni se hacía inventario de ninguna clase.

Ante la reacción de los vendedores ambulantes se produjo la intervención policial, sobrevinieron empujones y golpes y fueron practicadas algunas detenciones, entre ellas las de Juan José Núñez y Rodolfo Nemes. Cabe señalar, sin embargo, que una vez identificados en la 8ª los detenidos recobraron su libertad.

La intervención policial allanó toda resistencia, y el decomiso llegó a término "exitosamente". Los despojados, en número de 50, anunciaron su propósito de iniciar una huelga de hambre como protesta.

Coincidentemente, una reunión efectuada en el sindicato que los agrupa, SIVARA, Ecuador 241, debatió el conflicto con las autoridades municipales. Ante unos 500 vendedores ambulantes, Alejandro Gómez, titular de la entidad sindical, informó sobre la reunión celebrada con el secretario de Gobierno de la Municipalidad, Alejandro Gómez, a quien expuso "las inquietudes y los graves problemas que nos afectan".

Abogó por lograr "un definitivo ordenamiento de la actividad de venta en la vía pública, un anhelo no solo del sindicato sino de todos los trabajadores, con lo que se evitarán las múltiples situaciones que se suceden a diario y que en nada sirven para la normalización y estabilidad del gremio".

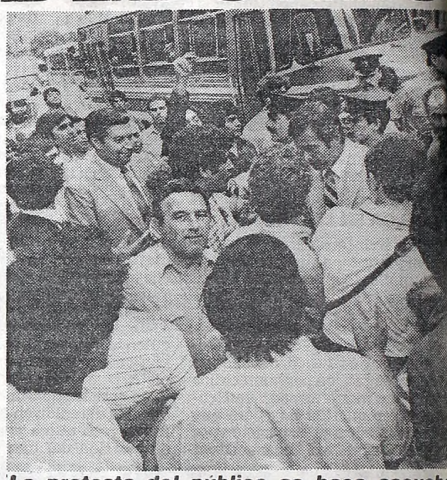

La protesta del público se hace escucha

BASTA DE IMPUNIDAD

Más de 10.000 Personas en el Homenaje a Madres de Plaza de Mayo

Alfredo Alcón también se hizo presente.

Laplace y la Dufau con Hebe de Bonafini.

Las madres y abuelas de Plaza de Mayo, quienes desde hace siete años se reúnen los días jueves en ese paseo público, clamando por la vida de los desaparecidos, víctimas de la represión indiscriminada, recibieron, tal como CRONICA lo consignara, el homenaje de casi 10.000 personas, con motivo de celebrarse el Día Internacional de la Mujer. La concentración realizada ayer bajo el lema "Madres de la Plaza, los artistas las abrazan", reunió a numerosas personalidades de la actividad artística, plástica y literaria y contó con la adhesión del Premio Nobel de la Paz, Adolfo Pérez Esquivel; el cantante español Joan Manuel Serrat; el escritor Jorge Luis Borges y de dirigentes políticos y gremiales, del país y del exterior.

Tras la habitual ronda por la Pirámide de Mayo, la presidenta de la entidad, Hebe Pastor de Bonafini, agradeció a los artistas la demostración y la calificó como "el reconocimiento y adhesión de quienes siempre estuvieron y estarán con nosotros".

Bonafini señaló que aceptaba el homenaje en nombre de las hijas, las hermanas, las madres desaparecidas y subrayó: Esta adhesión, amor y solidaridad tiene que ser la advertencia más firme para que nunca más haya en el país desaparecidos ni torturados.

Interrumpida varias veces por el fervor de los cánticos de la multitud, dijo que ello también tiene que servir "para que nuestros hijos aparezcan con vida y para que, de una vez por todas, se haga justicia, que es la única garantía que puede haber para la paz". Es necesario —subrayó— que la gente vuelva a creer, que tengamos realmente libertad, que el aparato represivo sea realmente desmantelado, que no haya más impunidad ni generales en la calle prepoteando...

El festival artístico fue presentado por Soledad Silveyra y en su transcurso los actores Víctor Laplace, Graciela Dufau y Alfredo Alcón leyeron poemas de Jorge Luis Borges y otros de las Madres de Plaza de Mayo. Durante el acto se arrojaron volantes solicitando la libertad del ex gobernador de Córdoba, Ricardo Obregón Cano, y del dirigente peronista montonero Mario Eduardo Firmenich.

Durante el acto efectuado en medio de airados reclamos por los desaparecidos y de consignas contrarias al gobierno militar que concluyó en diciembre último, la actriz Soledad Silveyra destacó el "ejemplo de lucha por la vida y los derechos del hombre" que representan "las Madres de la Plaza".

A su término, se realizó una caminata hacia la Plaza de los dos Congresos, durante la cual numerosas personas portaron carteles con figuras de desaparecidos, confeccionados poco antes por artistas plásticos en adhesión a su reclamo.

Al llegar a la Plaza del Parlamento, las madres fueron recibidas con una estruendosa ovación y cánticos.

Piero, Marilina Ross y otras figuras en el escenario que se montó en Plaza de Mayo para homenajear a las madres de desaparecidos. Participaron más de 10.000 personas.

PRISION AL BRIGADIER SIMARI

Habló Demasiado: Le Aplicaron un Arresto por Diez Días

El brigadier Alberto Simari, recientemente pasado a retiro por sus disidencias con el jefe del Estado Mayor Conjunto, general Julio Fernández Torres, cumple arresto por diez días en la base aérea de Villa Reynolds, en San Luis, dispuesto por el Estado Mayor de la Aeronáutica a raíz de las declaraciones que efectuara a un semanario de actualidad.

La sanción a Simari se conoció anoche a través de un comunicado emitido en el Edificio Cóndor, donde se expresa que el oficial superior con sus afirmaciones al semanario "perjudicó la política del Superior Gobierno de la Nación y del Estado Mayor de la Fuerza Aérea en materia de reestructuración de las Fuerzas Armadas".

Aunque el comunicado oficial no lo consignó, fuentes confiables revelaron que el arresto es de 10 días que se cumplen a partir de ayer en la base puntana de Villa Reynolds, hasta donde Simari fue trasladado en la víspera por vía aérea.

En sus declaraciones al semanario, Simari reconoció haber cuestionado que en la reestructuración en marcha existirá un solo cargo de teniente general o equivalente, que será asignado al jefe del Estado Mayor Conjunto, y que en las otras dos fuerzas armadas no existirá el mismo nivel jerárquico.

También indicó que el criterio que lleva esa reestructuración es el de favorecer un gran número de efectivos terrestres y que esos planes se hacen en función de la idea de ocupar territorios. Simari refutó esa idea, precisando que Argentina no puede ocupar territorios enemigos, sino que debe contar con un poder de disuasión capaz de atacar al enemigo en su territorio en la forma más rápida, para lo cual se debe potenciar la aeronáutica, la única de las fuerzas capaz de hacerlo.

● REESTRUCTURACION

Un grupo de 45 oficiales superiores de las tres fuerzas deberá efectuar un "análisis minucioso" del proyecto de reestructuración de las Fuerzas Armadas elaborado por el Estado Mayor Conjunto. Dicho grupo, integrado por 15 representantes de cada una de las fuerzas, asistió ayer a una exposición en la que se les adelantaron detalles de dicho anteproyecto.

OTRO RECLAMO A TROCCOLI POR 117 PRESOS POLITICOS

Familiares de Desaparecidos y Detenidos por Razones Políticas enviaron una nota al ministro del Interior, Antonio Troccoli a efectos de reivindicar el carácter de presos políticos de 117 personas, tal como informara oportunamente CRONICA, y que aún permanecen encarceladas.

Se señala en el documento que estas personas han sido reconocidas como prisioneros políticos desde el momento de su detención legal a nivel nacional e internacional. Se señala además que los actuales presos políticos son familiares de setenta desaparecidos, lo que afirma aún más el carácter político de sus detenciones. "Sólo 26 —se recalca— están condenados por consejos de guerra, el resto ha sido juzgado por jueces federales del proceso, en su gran mayoría sin las garantías del proceso y con condenas a todas vistas injustas". Se subraya que hay entre ellos 23 que solicitaron la libertad condicional, casi la totalidad presentaron apelaciones o recursos

QUE HARAN: INFORMES EXCLUSIVOS

CACHO FONTANA VUELVE A RADIO RIVADAVIA Y HECTOR LARREA A TV

TODOS LOS ROMANCES (SECRETOS Y PUBLICOS) QUE DEJA EL VERANO

POR PRIMERA VEZ VICTOR LAPLACE HABLA DE SU VIDA CON NELIDA LOBATO

DICE BERNARDO NEUSTADT: "MARGARET THATCHER ES LA MEJOR ESTADISTA DEL MUNDO Y CON ELLA NO HUBIERAMOS PERDIDO LA GUERRA DE MALVINAS"

LA VIDA SECRETA EN LOS CABARETS DE BUENOS AIRES

TITA MERELLO LLORA EN ESCENA POR PACHECO

RAFFAELLA CARRA, LA FIGURA MEJOR PAGADA EN TELEVISION

TODO MENUDOMANIA

LOS GALANES JUEGAN AL FUTBOL Y GOLEAN

TODO SOBRE LA IMPOTENCIA

HABLA EL NOVIO DE LUCIA GALAN ("PIMPINELA")

VICTOR HUGO MORALES FUERA DEL MICROFONO

REGRESA VERONICA CASTRO: LE CONTAMOS COMO SERA SU NUEVO TELETEATRO

POR QUE RETORNO DE BRASIL RAQUEL SATRAGNO, LA HERMANA DE PINKY

EL PRIMER REPORTAJE A ABELARDO RAMOS TRAS LAS ELECCIONES

Y TODO LO QUE USTED LEERA LA PROXIMA SEMANA EN LAS REVISTAS DE ACTUALIDAD

CADAVER

De una Abuelita

LA PLATA, 9 (De nuestro corresponsal).— En una vivienda ubicada en la calle 136 Nº 739, fue encontrado el cuerpo sin vida de María Teresa Serrani. Los vecinos ante emanaciones desagradables llamaron a la policía. La anciana, pereció hace aproximadamente 25 días de muerte natural y su esposo había dejado de existir el pasado 10 de febrero. La pareja tenía una hija adoptiva, pero no aparece desde hace tiempo, de modo que la inhumación debió hacerse sin su presencia. El cuerpo tardó a pesar de la denuncia mucho tiempo en ser retirado, situación que preocupó a los vecinos.

UN CUSTODIO HERIDO A BALAZOS

ESPECTACULAR ASALTO EN MARDEL

MAR DEL PLATA, 9 (De nuestro corresponsal).— Cuatro hampones, perfectamente sincronizados actuaron impunemente en la zona céntrica de esta ciudad, a pleno día, despojando a un empleado de una casa de cambios de un maletín con la suma de 200 mil pesos que estaban destinados a ser depositados en una sucursal bancaria. Feroces en su accionar, usaron escopetas e hirieron de gravedad al custodio de quien portaba el dinero, luego huyeron ante los ojos atónitos de los testigos del episodio.

En horas del mediodía de ayer, de una importante casa de cambios situada en San Martín 2574, entre Córdoba y Santiago del Estero, salieron con rumbo a una entidad bancaria el empleado de la firma Higinio Eduardo Lagarda, de 65 años y el custodio José Gómez. El primero llevaba un ataché con 200 mil pesos. Llovía copiosamente y decidieron tomar un taxi en la esquina de Santiago del Estero y San Martín. No necesitaron esperar mucho. Se acercó a ellos uno con la bandera baja que pretendió demostrar "buena voluntad y trasladarlos". Se trataba de un Dodge 1500 chapa B 1701530. Subieron y el rodado tomó por Santiago del Estero rumbo a la avenida Colón, pero al llegar a la mitad de cuadra entre Rivadavia y Belgrano, se cruzó un Ford Falcon cupé, con tres individuos en su interior. Uno de ellos tenía la cara cubierta con una media, otro con un impermeable, estos descendieron, mientras el restante con anteojos ahumados quedó al mando del volante. Los sujetos portaban escopetas y encañonaron al empleado y al custodio. Sorpresivamente, el presunto taxista se dio vuelta y sacó un arma, exigiendo entonces le fuera entregado el maletín y el arma reglamentaria del custodio. Las víctimas no tuvieron otra alternativa que aceptar tan violento requerimiento. Logrado el objetivo, uno de los desconocidos disparó una perdigonada que hirió a Gómez en la cara y el hombro. Entonces sí, satisfechos, se dieron a la fuga. Abandonaron para eso el taxi y treparon al Taunus que estaba esperando con su motor en marcha. El herido fue trasladado por testigos hasta un hospital. Hasta ahora la policía no ha podido dar con la banda que utilizó dos coches robados.

COLISION

Chocan 2 Camiones

Ayer por la tarde, se produjo un accidente en la esquina de Thames y Muñecas en el barrio de Villa Crespo. Afortunadamente, no hubo víctimas. La colisión tuvo lugar entre un camión con acoplado que transportaba combustible, chapa patente B 894.853 que embistió a otro Mercedes Benz, chapa C 890.169, que volcó espectacularmente, sin que su conductor pudiera esquivar el impacto. Tomo intervención en el hecho personal de la comisaría 27ª de esta Capital.

Los vecinos de la zona destacaron que el lugar donde ocurrió el hecho es sumamente peligroso y hacen falta semáforos.

ACRIBILLAN A DOS HAMPONES

Violentos Tiroteos en Varela y Budge

En el Gran Buenos Aires, donde la "ola" delictiva no se detiene, la policía sostuvo dos violentos tiroteos con malvivientes, uno en Florencio Varela, y otro en Ingeniero Budge. Consecuencia de la acción de las autoridades fue que dos de los delincuentes perdieran la vida y que otros dos resultaran detenidos, uno con diversas heridas de bala.

El primero de los sucesos ocurrió en Florencio Varela, iniciándose en la intersección de las calles Balcarce y Laprida, cuando tres sujetos que se desplazaban en una camioneta Pick Up Ford asaltaron al señor Aníbal Morone, quien circulaba al mando de su automóvil Ford Taunus. Luego de despojarlo de sus efectos personales de valor y dinero, se alejaron del lugar, hasta que fueron interceptados por personal del Cuerpo Caminero de la policía bonaerense.

En esas circunstancias, se produjo un tiroteo que se prolongó durante varios minutos, hasta que uno de los malvivientes se desplomó, herido de muerte, al ser alcanzado por varios disparos. Los otros dos fueron apresados, momento en que se verificó que uno se hallaba herido.

Con posterioridad, se logró la identificación de los sujetos. El muerto resultó ser Manuel Falcón, el herido, Carlos Pereyra, y el restante, Pedro A. Tamayo. Se informó que los tres registran frondoso prontuario policial, por graves delitos.

Los individuos están incursos en atracos y violaciones, como así en la explotación de mujeres. Se estableció que recientemente, los individuos secuestraron a dos mujeres, a las que bajo amenaza de muerte obligaron a ejercer un comercio infamante, en su beneficio.

● BALAS Y SANGRE

El otro tiroteo se desarrolló, como se señala, en jurisdicción de Ingeniero Budge, cuando una brigada policial sorprendió a tres sospechosos, a bordo de una coupé Ford Taunus. La persecución que se hizo de los mismos adquirió perfiles cinematográficos y se prolongó hasta la avenida Olimpo, de esa población del Gran Buenos Aires, donde los sujetos quedaron virtualmente encerrados.

Fue entonces que el intercambio de balazos alcanzó extrema violencia, creando lógica alarma en el vecindario. Luego de más de diez minutos, cesó, pero ello solo ocurrió cuando uno de los sospechosos cayó, sin vida, alcanzado por las balas policiales.

Se estableció que se trataba de un hombre aún joven, que portaba un revólver calibre 38. En cuanto a sus dos cómplices, lograron darse a la fuga, pero actualmente son buscados con intensidad. Las autoridades procuran lograr la identificación del muerto, presumiéndose que se trata de individuos plegados de lleno al submundo de la delincuencia.

Masajes: Buscan a Prófugo

LA PLATA, 9 (De nuestro corresponsal).— **Martín Pasarelli**, titular de la inmobiliaria "Libra", ubicada en Olivos, sería el propietario del local que bajo la apariencia de una casa de masajes funcionaba como prostíbulo, trascendió en fuentes seguras.

Pudo saberse que Pasarelli no es concejal del partido de Vicente López sino que tendría un alto grado de amistad con ediles del bloque justicialista de dicha localidad.

Trascendió que luego del procedimiento realizado por la policía bonaerense fueron detenidas dos personas que regenteaban el lugar en tanto que seis masajistas, que allí trabajaban, cumplieron onlos requisitos exigidos por la ley y fueron liberadas, aunque se encuentran a disposición del Juzgado de San Isidro.

Las personas que cumplían funciones de empleados del establecimiento fueron identificadas como **Julio Alberto Lucante** y **Carlos Alberto Prat.**

SAN LUIS: VIVIENDAS DERRUMBADAS Y EVACUADOS POR VIOLENTO HURACAN

SAN LUIS, 9 (De nuestro corresponsal).— Alrededor de veinte pobladores de los suburbios de esta ciudad fueron alojados hoy en el cuartel central de Bomberos, luego de que sus viviendas fueran derrumbadas anoche por vientos huracanados de hasta 120 kilómetros por hora. Cinco de los damnificados, una mujer de 50 años y cuatro menores, fueron rescatados ilesos de entre los escombros, informó anoche la policía local.

El viento y la lluvia —58 milímetros en cinco horas— produjeron además el anegamiento de numerosas viviendas y continuaban sin servicio eléctrico alrededor de 30 manzanas de esta capital.

El tornado alcanzó la localidad de Cocarán, 180 kilómetros al noreste de esta ciudad, donde ocasionó daños en las sedes del juzgado del crimen y la regional de policía.

En las vecinas Merlo y Tilisarao se derrumbaron edificios en construcción y quince árboles cayeron sobre automóviles estacionados en calles céntricas, mientras las precipitaciones máximas —según lo registrado en toda la provincia— tuvieron lugar en Carolina, con 135 milímetros, y en Nogoli, con 130.

Las precipitaciones fueron en cambio beneficiosas para el sur provincial, donde extinguieron un incendio de campos ubicados en las inmediaciones de Arizona y Anchorena, próximas al límite con La Pampa.

Las llamas cubrieron cerca de 10 mil héctareas de los establecimientos "Buenabrigo", "La Peperina" y "Las Mellizas", informó la dirección de Defensa Civil, cuyas juntas locales, junto a brigadas provinciales, combatían el siniestro desde las primeras horas de ayer.

CAYO UNA PANDILLA DE DEPRAVADOS

SANTA FE, 9.— La policía de esta capital desbarató una banda de asaltantes que en un corto lapso había realizado 30 delitos contra la propiedad, teniendo como denominador común, su juventud, el uso de armas de fuego y desviaciones sexuales.

La banda integrada por jóvenes de 18 a 23 años, todos ellos sin ocupación, con viviendas en barrios periféricos, fue detectada y detenida a raíz de una denuncia de **"robo y violación", concretada por un ciudadano, cuyo nombre no se dio a conocer, que posibilitó la captura de dos de los malvivientes, y posteriormente éstos confesaron el nombre y modus operandi de la banda.**

El caso ha sido derivado a la justicia y los detenidos confesos son Juan Rafael Barraza, de 19 años, **Raúl Faustino Añasco** de 24, **Eleuterio Magallanes** de 22, **Juan Carlos Barraza** de 18 y **Víctor Hugo Villalba,** de 23 años.

Son autores de 30 asaltos y sustracciones a mano armada y cinco denuncias de violaciones a mujeres que eran interceptadas en la vía pública, en domicilios que asaltaban o en automotores estacionados en la zona de la costanera santafesina.

Por las características del delito, la policía presume que numerosas víctimas de estos maniáticos no se han presentado a denunciar los hechos.

Se les secuestró un arma robada a la policía, una pistola Browning de nueve milímetros, dos revólveres calibre 38 y una pistola calibre 22.

● FEROCIDAD

Llamó la atención a las autoridades policiales abocadas al hecho, la ferocidad que imprimieron a los delitos dicha pandilla, con muchos casos de violaciones, que no han sido denunciados.

CURSOS DE POLICIA

El próximo lunes, a las 10, en la Escuela de Policía "Juan Vucetich", situada en el Parque Pereyra Iraola, en Berazategui, se realizará el tradicional acto de apertura de los cursos que se dictan en el mencionado instituto; en la Escuela Superior de Policía "Coronel Adolfo Marsillach"; Escuela de Inteligencia "Comisario José H. Ramos", y el Liceo Policial.

A la ceremonia asistirán autoridades gubernamentales, de la institución, invitados especiales.

¿USTED VIO A ESTE COCHE?

El colega Eduardo Castiglione, quien se desempeña como redactor de la sección Deportes de la agencia argentina de noticias Télam, sufrió el extravío de su automóvil.

El rodado, un Renault 4S, chapa C 1.075.948, color verde "amazonia", desapareció el martes último de Yerbal y Colpayo, en esta capital.

A quienes puedan aportar datos sobre el vehículo se ruega comunicarse telefónicamente a los números 34-0071 o 21-1341.

CARCELES, EL INFIERNO MAS TEMIDO: EXTREMA TENSION ENTRE LOS PRESOS

El Servicio de Acción Solidaria Integral del Detenido (SASID) alertó sobre la situación de **"extrema tensión"** que existe entre los presos alojados en cárceles del país, debido a la falta de información fidedigna sobre la tramitación de las distintas reformas al Código Penal y la **"intolerancia del personal del Servicio Penitenciario Federal".**

Mediante un comunicado que se conoció ayer, SASID indicó que hechos como la protesta realizada por menores alojados en la Unidad 23 de Villa Devoto el 23 de febrero pasado, el reclamo que se hizo en la unidad de Batán (Mar del Plata) el 26 del mismo mes y el suicidio del preso **Luis Cóppola,** ocurrido en Caseros un día más tarde" **podrían repetirse próximamente".**

La entidad sostuvo en su nota que para evitar males mayores se deberá informar puntualmente el estado de tramitación de las reformas propuestas por el Poder Ejecutivo y tratadas por ambas cámaras del Congreso en materia de reincidencia, condenación condicional y otros artículos del Código Penal.

Indicó también que deberá ser revisada la **"intolerancia de algunos cuadros del Servicio Penitenciario Federal, que pretendan mantener vigente la doctrina de la seguridad nacional, haciendo que aún sea la represión violenta la respuesta a los reclamos de los presos".**

SASID pidió al Poder Ejecutivo que se pronuncie **"con respecto a la aprobación de un decreto de conmutación y rebaja de penas, tal como lo solicitara la Cámara de Diputados el 12 de enero pasado".**

Cabe señalar que dicho decreto de conmutación, es esperado por gran parte de la población carcelaria.

FUEGO EN LA LEGISLATURA

CORRIENTES, 9 (De nuestro corresponsal).— Una caja eléctrica del edificio de la Legislatura provincial estalló en llamas debido a un cortocircuito, provocando alarma.

El hecho no hubiese trascendido la mera anécdota cotidiana si no fuera porque ninguno de los extinguidores de incendios con que cuenta el edificio funcionó, debiendo llamarse a los bomberos

Estos concurrieron con dos autobombas y varios móviles de agua.

EL CHACAL REPRIME

Detenciones Masivas en día de Mujer; También Periodistas

SANTIAGO, Chile, 9 (AP).— Más de 60 personas, incluso cinco periodistas, fueron arrestadas ayer en incidentes que se extendieron durante casi toda la jornada a raíz de la conmemoración el Día Internacional de la Mujer por parte de sectores opositores.

La fecha carece de reconocimiento del régimen militar que la considera como una celebración de origen soviético.

Las manifestaciones fueron convocadas por organizaciones femeninas contrarias al gobierno del presidente Augusto Pinochet, al cual pidieron su salida del poder que ocupa desde hace diez años y medio.

La policía, con el empleo de sus bastones y carros lanzaagua, dispersó grupos de manifestantes que se reunieron al mediodía frente a la sede del gobierno para reclamar por el retorno de mujeres exiliadas. También hubo incidentes frente a una iglesia céntrica y en diversos puntos del radio comercial de Santiago.

En estos hechos fueron arrestadas más de 60 personas, incluso cinco periodistas, dos de las cuales viajaban en un automóvil en una caravana que acompañaba a un ex ministro izquierdista que regresaba al país luego de nueve años de exilio.

Al anocher, más de mil mujeres repletaron un teatro para un acto convocado por la sección femenina de la opositora coordinadora nacional sindical, donde en los discursos y a gritos se demandó la renuncia de Pinochet.

A la salida, grupos de decenas de participantes intentaron desfilar hacia el centro capitalino pero fueron dispersados, nuevamente, por la policía que recurrió a un carro lanzaagua.

La comisión chilena de derechos humanos protestó por la actuación de la policía y los servicios de seguridad de "alcanzó niveles de crueldad", según indicó en un comunicado.

En Arica, 2.000 kilómetros al norte, unas 400 mujeres convocadas por el opositor comité de defensa del pueblo efectuaron un acto en un auditorio al que llegaron luego de un desfile.

● TAMBIEN CENSURA

SANTIAGO, Chile, 9 (AFP).— El gobierno militar chileno suspendió la edición y distribución del opositor semanario "Fortín Mapocho" de reciente aparición en esta capital que formulaba serias críticas a la gestión del régimen, informó hoy su dirección.

El ministerio del Interior, a través de un decreto especial, comunicó su decisión a los responsables del periódico, aduciendo que iniciará una acción judicial por presunta infracción a la Ley de seguridad del Estado.

Según trascendió, el requerimiento se basa en que la publicación solamente está autorizada para publicar noticias deportivas y no informaciones políticas o de otra índole.

El director del fortín Mapocho, Jorge Donoso, Señaló que "este es un nuevo atropello a la libertad de expresión en nuestro país" y dijo que confiaba en que esta situación quedara esclarecida en los tribunales de Justicia y el periódico podrá continuar ejerciendo el derecho a informar verazmente al pueblo chileno.

● OFRECEN CUSTODIAS

SANTIAGO, Chile 9 (ANSA).— El gobierno de Chile ofreció protección a las radioemisoras para evitar que se atente en su contra o sus estudios se aprovechen para lanzar consignas.

Anoche en Santiago cinco hombres y una mujer ingresaron, usando un subterfugio, a los estudios de "Radio Carrera" y tras dominar, con la amenaza de armas, a cuatro funcionarios emitieron una proclama antigubernamental previamente grabada.

Simultaneamente en Concepción, a 500 kilómetros al sur de esta capital, una bomba derribó la antena trasmisora de la repetidora local de "Radio Nacional" que pertenece al gobierno.

Mujeres detenidas y manoseadas por la policía chilena durante las manifestaciones de ayer en La Moneda. (UPI).

Grave Crisis en Gobierno de Siles Zuazo

LA PAZ, 9 (ANSA).— El president. **Hernán Siles** enfrenta. un agravamiento de la crisis política de su gobierno tras el anuncio del Partido Demócrata Cristiano (PDC) de "dejar en sus manos" la formación de un consejo de ministros "capaz de superar la crisis económica" y la práctica advertencia comunista de no continuar más como los "convidados de piedra", en la administración del país.

La crisis política del gobierno boliviano, que se sumó a la económica heredada de los regímenes de fuerza, no puede ser superada por el presidente Siles, prácticamente desde la salida de uno de sus aliados electorales, el Movimiento de la Izquierda Revolucionaria (MIR), en enero de 1983, y ahora se ve presionado por la pugna entre el PDC, el Partido Comunista de Bolivia (PCB) y los llamados ministros "independientes".

El PDC —cogobernante pero que no integra la coalición "Unidad Democrática y Popular" —UDP— "sugirió" al jefe de estado la inmediata recomposición de su gabinete para poner en práctica un nuevo programa económico "capaz de superar la crisis"

Por su parte el PCB (línea moscovita) advirtió públicamente su inquietud por la ingerencia de políticos "no udepistas" en la acción del gobierno y exigió del presidente Siles "su papel protagónico en la conducción del estado".

NO SERIA INMINENTE LA LIBERACION DE SEREGNI

MONTEVIDEO, 9 (AP).— El presidente del supremo tribunal militar, coronel Federico Silva Ledesma, dijo que la sentencia definitiva en el proceso que se le sigue al dirigente izquierdista Liber Seregni, en prisión desde 1976, será dictada "próximamente".

Silva Ledesma dijo a la prensa que la sentencia que dictará el supremo tribunal militar, integrado por cinco oficiales de las fuerzas armadas, puede derivar en la libertad anticipada de Liber Seregni.

Los abogados defensores de Seregni, Hugo Batalla y Héctor Clavijo, se reunieron ayer con el coronel Silva Ledesma para evaluar el estado del proceso contra su defendido, y declararon luego que la liberación de Seregni puede demorar "entre ocho y diez días".

Silva Ledesma dijo que el supremo tribunal militar actúa en el procesoque se sigue contra Seregni como corte de apelación, que podrá confirmar o modificar la sentencia dictada en primera instancia, que condenó a Seregni a 14 años de penitenciaria.

Si el tribunal reduce la pena, pero no decreta la libertad inmediata del ex candidato presidencial del izquierdista "Frente Amplio", los abogados tienen la posibilidad de presentar un recurso de apelación ante la Suprema Corte de Justicia, dijo Silva Ledesma.

El presidente del supremo tribunal militar, que el sábado pasado había otorgado la libertad anticipada al dirigente comunista y célebre matemático José Luis Massera, negó que aquella decisión y la que se espera en el caso de Seregni estuviesen relacionadas con la apertura política que lleva adelante el gobierno del presidente Gregorio Alvarez.

Silva Ledesma agregó que, además de Seregni, hay otras 758 personas condenadas por la justicia militar bajo cargos subversivos que están en condiciones de recuperar la libertad.

Entre los detenidos figuran guerrilleros tupamaros, activos hasta 1972, y militantes del clandestino Partido Comunista y otras organizaciones izquierdistas, opuestas al gobierno.

Sandinistas Echan Culpas a la 'Agencia'

MANAGUA, 9 (AP).— El gobierno de Nicaragüa protestó anoche ante el departamento de Estado Norteamericano por una supuesta "nueva escalada de ataques criminales en contra de objetivos económicos" que atribuyó a la Agencia Central de Inteligencia (CIA).

En nota dirigida al secretario de Estado norteamericano George Shultz, el ministro del Exterior nicaragüense Miguel D'Scoto Brockman, se refiere a ataques de lanchas rápidas y helicópteros contra depósitos de combustible del puerto de San Juan del Sur, y la averia de un barco, por supuestas minas, ocurridos ayer.

Durante el ataque contra San Juan del Sur, 150 kilómetros al sudeste de aquí, no se reportaron daños, pero el barco panameño "Norcaribe", alcanzado por supuestas minas en el puerto de Corinto, 150 kilómetros al noroeste de esta capital, estaba a punto de hundirse anoche.

La proa del barco chocó ayer a las 23 horas contra supuestas minas que habrían sido sembradas por comandos rebeldes.

GRIEGOS TAMBIEN EN "GUERRA DEL PESCADO"

ATENAS, 9 (UPI).— Grecia colocó sus tropas en estado de alerta y llamó a su embajador en Ankara tras denunciar que barcos de guerra turcos dispararon contra un destructor griego y una flotilla pesquera en el mar Egeo.

Turquía dijo que los barcos griegos entraron en una "zona de maniobras" en aguas internacionales, donde cinco buques de combate turcos estaban realizando una "práctica de artillería naval". Añadió: "sospechamos enérgicamente" que el incidente fue creado para influenciar las deliberaciones sobre ayuda extranjera en el congreso norteamericano.

Grecia pidió además ayer al embajador turco Fahir Alacam que abandone el país después de que el gobierno de Atenas rechazara las explicaciones turcas sobre el incidente

Un vocero del gobierno griego denunció que cinco navíos de guerra turcos dispararon dos salvas de cinco andanadas cada una contra el destructor griego "Panther" mientras patrullaba aguas territoriales griegas.

FELIPILLO REPUDIO EL CRUEL ATAQUE FRANCES

MADRID, 9 (ANSA).— Durante la breve conferencia de prensa, el primer ministro español Felipe González afirmó que el procedimiento utilizado por los franceses "no es digno de los países civiles" pero reafirmó que la visita que el primer ministro francés Pierre Mauroy realizará a España (prevista para hoy y mañana aunque no de carácter oficial) no se verá turbada por el incidente. Esta noche el ministro de Relaciones Exteriores español difundió el siguiente duro comunicado:

"El ministro español de Relaciones Exteriores convocó nuevamente al embajador de Francia frente a la ausencia de satisfacciones dadas al gobierno español

● LA HUELGA

PARIS, 9 (UPI).— El paro general de 24 horas dispuesto hoy por los empleados públicos cerró escuelas, bancos y oficinas gubernamentales, afectó los servicios aéreos y dejó a millones de automovilistas atascados en congestionamientos de tránsito en todo el país.

REFUGIADO EN ZOOLOGICO

WASHINGTON, 9 (AFP).— Un refugiado cubano vivió escondido durante seis meses en el parque zoológico de Washington, hasta ser descubierto este pasado jueves por un empleado.

Emiliano Martínez Cruz, de 59 años, vivía en una cabaña que había construido en un rincón del zoo, camuflado bajo el ramaje y la hojarasca, el refugio tenía por todo mobiliario una cama, una mesa y un banco. Para no atraer la atención, Cruz sólo encendía el fuego de noche y, en los días de mucho frío, se abrigaba con una decena de mantas.

Según un empleado del zoo, este cubano llegó a los Estados Unidos hace cuatro años "y todos sus papeles están en regla". Pero sólo habla español y, aparentemente, en los servicios sociales de la capital no lo comprendían...

GUERRILLA COMUNISTA FINANCIADA POR HEROINA

RANGUN, 9 (AP).— Algunos guerrilleros comunistas están impulsados por ideales revolucionarios, y tratan de llevarlos a la práctica con la asistencia de sus aliados. Pero la principal insurgencia del sudeste asiático está financiada por la heroína, según dicen funcionarios birmanos.

"Están hasta las orejas en esa droga", dijo un experto norteamericano en cuestiones de drogas acerca de los miembros del Partido Comunista Birmano (PCB).

El partido, respaldado por Pekín, comenzó su participación ilícita en las drogas a mediados de la década pasada. Pasaron, según los funcionarios, del cultivo al tráfico del opio e incluso quizás a su refinación para obtener heroína. Todo ello a pesar del intenso aborrecimiento que demuestran los comunistas chinos por el uso de drogas.

Los agentes de narcóticos de Birmania y de la vecina Tailandia —por donde pasa gran parte de la heroína del PCB— atribuyen la conexión del partido con las drogas a la necesidad de los comunistas de hallar nuevas fuentes de ingresos tras la reducción del respaldo que reciben de Pekín.

Durante las décadas de 1960 y 1970, la República Popular China envió dinero, armas, asesores y otros equipos a los insurgentes atrincherados a lo largo de los 2.000 kilómetros de la frontera

TV COLOR 20
Ctdo. $a 16.000.-
Téngalo en 48 Cuotas fijas de: $a 740.-
int. a venc. 60.1% t/financ. $a 35.520
Av. VALENTIN ALSINA 3676
V. Alsina 6 cdras. del Pte.

LLEVE SU TV COLOR
Ctdo. $a 16.000.-
Cómprelo en 48 Cuotas fijas de: $a 740.-
int. a venc. 60.1% t/financ. $a 35.520
BUEN VIAJE 695 esq. 9 de Julio - MORON (2 c. Estac.)

EL BICHO INTIMA P

"SI IGUAL NO IBAMOS"

El presidente de la AFA **Julio Grondona** enfatizó que **"no hemos sido oficialmente informados sobre la decisión del comité organizador del Campeonato Esperanzas de Toulón, Francia, de no invitar a nuestra selección para la edición '84, por sus antecedentes de juego brusco".**

Además el dirigente señaló **"por algunas publicaciones me he enterado de esa supuesta decisión de no invitarnos no solo a nuestro equipo sino también a Brasil por los incidentes protagonizados en el partido final del último torneo, y en el cual los brasileños se impusieron por 4 penales a 3.**

Pero de todas maneras no la hubiéramos aceptado por problemas económicos, ya que solo pagan la estadía

Luego al reflexionar sobre las motivaciones, expresó con ironía **"si se preocupan tanto por la violencia, entonces a los ingleses no tendrían que invitarlos ni a jugar a la bolita...".**

Y como colofón manifestó: **"la decisión de los franceses quizás sea una buena excusa para que no concurramos más a Toulón donde en el '75 se clasificó campeón**

• Exigen que se les Pague la Deuda; si "Barsa

¿Diego Armando Maradona vuelve a Argentinos Juniors? La alternativa quedó planteada luego que la entidad de La Paternal enviara al **Barcelona** un télex que podría derivar en la rescisión de contrato con el futbolista argentino, según reveló uno de los abogados de la **Asociación Atlética Argentinos Juniors** —cuyo nombre solicitó sea mantenido en reserva— y confirmó, posteriormente, el presidente de la entidad, **Domingo Tessone.**

El asesor letrado de los "bichos" precisó que el télex fue enviado anoche por intermedio de la **Asociación del Fútbol Argentino (AFA),** y que remarca **"el incumplimiento del Barcelona de una de las cláusulas del contrato de la transferencia del jugador Maradona, celebrado el 3 de junio de 1982, es decir jugar a favor de Argentinos Junior 7 (siete) partidos en 1 (una) ó 2 (dos) giras, asegurándose una utilidad de 100 mil dólares por cada uno de ellos".**

La institución argentina sostiene que el calendario de días disponibles señalado en el télex que **Barcelona** envió el 8 de febrero pasado, dentro del período del 2 al 27 de junio, **"no permite la realización de los siete partidos del modo convenido, esto es en una o dos giras". Asimismo, hace constar que el club español no se expidió sobre la variante de fechas que le hicieron llegar, en el sentido que esos cotejos podrían llevarse a cabo en una gira, en los diez días disponibles que van del 23 de mayo al 3 de junio próximos.**

"En tal situación, no resulta haber imposibilidad de vuestro cumplimiento debido a caso fortuito o fuerza mayor, única hipótesis en la cual podríais excusar la realización de dichos partidos en este momento, sin perjuicio, claro está, de que estaríais obligados a llevarl en la primera oportunidad en fuere posible", proseguía el t mencionado télex.

Domingo Tessone confirmó el mismo, pero evitó realizar mayo mentarios. Simplemente se limit que la devolución de **Maradona** de las alternativas planteadas tante, aseguró un allegado, la únic ción de **Argentinos** es presionar se efectúen los correspondientes sos o para que, en su defecto, los nes abonen el importe asegurado disputa de los mismos, o sea 700 ningún momento se barajó seriam posibilidad de que Diego vuelva a ternal en forma inmediata. El bro esta conversación exime de mayo mentarios: **"Hablando se entiende te, y de esta manera habrá dial**

Vino de Millonarios

RIVER LE GANO AL LOBO MENDOCINO EN UN ESTADIO SEMIVACIO

MENDOZA, 9 (De nuestro corresponsal).— A favor de su mayor ambición, individualidades y armonía de equipo, River (2) logró derrotar a Gimnasia (1).

Apenas 12 mil espectadores de los 47 mil que tiene de capacidad el estadio mundialista aportaron su presencia, como vislumbrando que las alternativas serían "demasiado amistosas".

Además los cambios en ambos equipos le quitaron al encuentro continuidad a las acciones. Inclusive cuando los defensores Lescano y Russo de ambos equipos, pusieron un poco de temperamento al disputar una pelota, el árbitro sugirió que sean reemplazados.

De entrada los mendocinos insinuaron una mejor predisposición en los distintos sectores del campo de juego

Así fue como el goleador Funes, aprovechó luego de un remate de Molina que rebotó en un defensor con tiro corto y a la derecha de Gay, vulnerarlo.

Hasta promediar el primer tiempo, consiguió gravitar en la franja central y tuvo la iniciativa por el dinamismo de Molina y los encuentros de Quintana y Funes —que con inteligencia retrocedió unos pasos— escalando en las maniobras ofensivas. Pero poco a poco fue decayendo en su dinámica, como sintiéndose satisfecho por la ventaja.

A partir de entonces, River fue poco a poco reacomodándose. Afianzándose su extrema defensa, que ya no estuvo tan estática y con desinteligencias. Gaitán comenzó con gran ubicuidad a hacerse de la pelota y Alfaro elevó gradualmente su rendimiento.

Sobre los 21 minutos del complemento, el paraguayo Villalba tras un centro de Alfaro desde la izquierda, con oportunismo vulneró la valla local.

Y poco después, Enrique consiguió el gol del desequilibrio

GIMNASIA Y ESGRIMA, Mendoza: Garín; Montivero; Lescano (16m. ST Touzón), Sosa (ST Godoy) y Morán; Quintana, Zolorza (12m. ST Riestra) y Molina (ST Olguín); Lucero, Funes y Robles. DT: Legrottaglie.

RIVER: Gay (34m. ST Goicoechea); Gordillo, Russo (16m. ST Nicosia), Karabin y Olarticoechea; Gaitán, Gallego (26m. ST Gorosito) y Alfaro (30m. ST Cubilla (h)); Enrique, Villalba (26m. ST Piccoli) y Tapia. DT: Cubilla.

Goles: 1-0. 8m. PT Funes (G); 1-1. 21m. ST Villalba (R); 2 - 1. 27m. ST, Enrique (R).

Arbitro: Héctor Bistoco (bien).

Cancha: Estadio Mundialista Malvinas Argentinas.

• EMPATE POR ELIAS

SANTIAGO, Chile, 9 (AP).— Un combinado de fútbol chileno y un equipo denominado Resto del Mundo, igualaron anoche aquí dos a dos, en un partido de homenaje al internacional chileno Elías Figueroa, en su despedida del fútbol como jugador activo.

Figueroa únicamente integró el combinado local durante la etapa inicial, llevando el brazalete de capitán. En el entretiempo, alrededor de setenta mil espectadores lo ovacionaron en el Estadio Nacional de Santiago.

El marcador del partido fue abierto por Letelier a los veinte minutos del primer tiempo para los chilenos, empatando el brasileño Eder a los veintiuno de la misma etapa.

En el complemento, a los cinco minutos, aumentó Vera, para los locales, y concretó el tanto del empate definitivo el peruano Teófilo Cubillas, a los veintidos.

Los equipos se alinearon así:

RESTO DEL MUNDO: Paulo Vitor (Brasil); Duarte (Perú), Luis Pereira (Brasil), Ancheta (Uruguay) y Junior (Brasil); Cubillas (Perú), Velázquez (Perú) y Rivelinho (Brasil); Holzeibein (Alemania), Jairzinho (Brasil) y Eder (Brasil).

COMBINADO CHILENO: Rojas; Leyes, Elías Figueroa, Vera y Hormazábal; Merello, Hisis y Vasconcelo; Letelier, Caszely y Juan Rojas.

Ñuls y lo dan un Pa

ROSARIO, 9 (De nues promiso de triunfar para ción, Newell's, enfrentará de Córdoba, en el encuent del torneo Nacional, por

Los cordobeses, con cua ran la sección seguidos de que Ferro de General Pico la jornada anterior, New pampeanos, en tanto Tal

Newell's, que perdió en por cuatro a uno, tendrá quite. La eficiencia del, gr dad del puntero Almirón del juvenil Roberto Zara basamentos de un juego c

Talleres, por su parte, v exitosa y de la mano del t senta un conjunto remoz haberse iniciado el torneo

En el cotejo de esta no debut en Talleres, reempl

NEWELL'S: Civarelli; Bar taso y Macat; Bianco, M ne y Almirón. **DT:** Mont

TALLERES: Baley; E.M Oviedo y Riquelme; Se Miño y Santamaria. DT

Arbitro: Romero

Un Nieto con "Mufa"

La mala suerte del pibe Nieto. El puntero de Banfield, que llegó con pase libre de Atlanta, en un entrenamiento, fue a disputar una pelota con Scabini. Pero cayó mal, y sufrió la rotura de meniscos y ligamentos de la rodilla derecha. Fue operado por el doctor Rodríguez Papini y ahora estará sin jugar tres meses. Fue la nota amarga y todos sus compañeros lo fueron a visitar al sanatorio. Lo comentó luego de su fugaz paso por la redacción, Jorgito "El rey de la puntilla", pero no se cansa de señalar que su querido All Boys estará en las finales del torneo de la "B".

Los Sucesores de Sa

El "Correcamino del Once" que se mete en todos los rincones posibles, para buscar información, ayer nos trajo una de Independiente, días pasados fue a presenciar una práctica de los rojos y se encontró que los muchachos aplaudían y vitoreaban a tres cantores. Su sorpresa fue grande cuando subió al escenario el profesor Keny. Se mandó tres canciones al hilo y se llevó todos los elogios. El más aplaudido fue el vals Pedacito de Cielo. También demostraron sus dotes de cantores, el uruguayo Goyen, melódico, el más silbado y el pibe Eduardo Fuillerat.

Cabrero con los Médicos

"El uruguayo Luis Cubilla tiene una bronca bárbara. Cuando aparece en horas de la mañana para iniciar el entrenamiento, se encuentra con la novedad de que siempre hay un médico distinto. A los jugadores primero los atiende Seveso, pero al otro día cuando nuevamente concurre al trabajo, se encuentra que está Paladino. El "uru" quiere que siempre esté el mismo. Pero hasta ahora su prédica no tuvo éxito. Un mismo jugador es revisado por tres médicos distintos. Lo mismo ocurre con el utilero. De vez en cuando hay caras distintas". Lo dijo el oficial Cotur

Diablo Feliz: Ya Arregló 'Maranga'

Ultimamente, **Independiente** parece ser una "fábrica" de novedades diarias. De las buenas y de las otras. En este caso, una para cada lado. La **positiva,** la constituye el hecho de que **Claudio Marangoni** llegó a un acuerdo con el titular de la entidad, **Pedro Iso,** para renovar su contrato por una temporada más. La mala, la marca la lesión sufrida por **Néstor Clausen** en el entrenamiento matinal de ayer.

Mara con Iso recía os de dos r había a ción. En goni ce el club s que sin nitivame nión, sig ni; y en pendien

AFA: 'PEDIMOS SU APOYO'

El apoyo a la postulación de **Julio Grondona** a la vicepresidencia de la FIFA fue solicitada oficialmente por parte de AFA a ocho de las diez Asociaciones que integran la Confederación Sudamericana de Fútbol.

Este pedido de apoyo al lugar que dejará vacante en el mes de mayo el vicealmirante (R) **Carlos Lacoste,** se concretó mediante el envío de télex, en donde se comunica que la candidatura de Grondona tiene el apoyo pleno de todos los clubes directa o indirectamente afiliados a la AFA.

El télex incluye además datos personales y antecedentes deportivos del presidente de la AFA y explica que la aspiración es **"que Grondona se convierta en el máximo defensor del fútbol sudamericano ante la FIFA, procurando su permanente agradecimiento y su constante consolidación internacional".**

Entre los datos personales, se resalta que Grondona **"es parte de un feliz hogar junto a su esposa Nélida y sus tres hijos, Humberto Mario, Lidia Nélida y Julio Ricardo".**

El télex fue enviado a las asociaciones de **Brasil, Chile, Paeaguay, Bolivia, Perú, Colombia, Venezuela y Ecuador.** Así como también a la sede central de la **Confederación en Lima** y a la sede central de la **FIFA en Zurich, Suiza.**

La AFA ya había informado a cada una de esas entidades, con un télex girado e martes sobre la decisión d postular a Grondona para la asamblea de la Confedera ción que se realizará entre e 29 y 30 de abril en Santiag de Chile. En cambio no fu enviado a la Asociación Uru guaya, en razón de que tie a su propio candidato **Eduardo Rocca Couture** que será el rival de Grondo na.

Según lo reveló el secreta rio de AFA, **Eduardo Deluc** ya que se efectuó una serie d sondeos extraoficiales par evaluar en que medida está dispuestas a respaldar a l candidatura de Grondona Hasta ahora solo la asocia ción paraguaya se ha pro nunciado, apoyando la d uruguayo Rocca Couture

Buenos Aires, Viernes 9 de Marzo de 1984

...OR DIEGO

...no Cumple, Rescisión de Contrato

...bo ...llo ...del ...del ...co- ...cir ...na ...bs- ...en- ...que ...to- ...ala- ...r la ...En ...e la ...Pa- ...de ...co- ...gen- ...No

queremos a Diego, sino la plata o los partidos que nos deben por él".

Prosiguiendo con el texto del télex, en su punto C indicaba que **"de ello se sigue vuestra responsabilidad, de modo que jurídicamente se nos abren diversas opciones, que conocéis, y que precisaremos aquí sin definir por ahora cuál de ellas optamos: Tendremos derecho a la ejecución forzada de la obligación de hacer incumplida por vosotros, que moralmente se liquidará en daños y perjuicios no inferiores a los 700.000 dólares".** Para agregar que **"a resolver el contrato de transferencia del señor Maradona, conforme el artículo IV del adicional al contrato del 3 de junio de 1982, y al pacto cuarto de este último, así como el artículo 1.124 del nuestro: y en caso de que vuestra obligación sea considerada alternativa, y vuestra argución de imposibilidad sea atendida, a cobrar directamente la prestación que fuere realizable, a que se refiere el artículo 1.134 del Código Civil español (concordante art. 638 del Código Civil argentino), esto es el pago de 100.000 dólares por partido no realizado, pagadero en dólares billetes, todos con sus accesorios".**

Finalmente, establece que la posición adoptada por **Argentinos Juniors "no obedece a ningún capricho, sino al legítimo ejercicio de nuestros derechos. Por ellos, precisamente, no tendríamos inconvenientes para que representantes vuestros debidamente investidos por los poderes y de las instrucciones suficientes, y representantes nuestros en igual carácter, se reunieran en algún lugar equidistante de las respectivas sedes, a cuyo efecto proponemos las ciudades de Caracas, Bogotá o Miami".**

Maradona: Volveré a Jugar en Argentina

MADRID, 9 (ANSA, AFP).— El futbolista argentino **Diego Armando Maradona** manifestó al periódico deportivo **Marca,** de esta ciudad, que respetará el contrato con el **Barcelona** y que una vez concluido el mismo retornará a la **Argentina,** para seguir un breve tiempo su carrera y retornar, posteriormente, nuevamente a **Europa.**

Maradona, que reiteró su deseo de vestir la casaca nacional argentina en el mundial de **México,** expresó que retornará a su país de origen **"para jugar una temporada allí y volver luego a Europa".**

Expresó también que en ese retorno no desechó la posibilidad de jugar por segunda vez en el **Barcelona,** aunque aclaró que **"no descarto cualquier otra proposición, incluída la de Italia".**

El talentoso volante anticipó además que integrará la selección argentina **"en los partidos que me necesiten"** no ocultando **sus ilusiones de rendir al máximo en México '86.**

Al referirse al presidente del Barcelona, **José Luis Núñez,** dijo que **"es una persona inteligente. Lo malo es que resulta dictatorial. El ser dictador no va conmigo, y me ha defraudado. Me fastidia enterarme por la prensa de las cosas que me conciernen. En vez de hablarle a los informadores, tendría que comunicármelo directamente a mí"**, concluyó **Diego.**

● CRITICAS A DIEGO

Mientras **Diego** habla por un lado, por otro lo critican. En este caso por la deslucida actuación que tuvo con el **Barcelona** ante el **Manchester. "Diario 16"** dice: **"Todos los barcelonistas parecieron contagiarse del juego de Schuster, salvo Maradona"**, calificativo que se extiende en el resto de los medios de prensa. Ni siquiera lo perdonó **Menotti,** quien aseguró que **"Schuster hizo un gran partido, lástima que no lo acompañó Diego".**

...Tallarines ...o Adelante

...rresponsal).— Con el com... ...enerse cerca de la clasifica... ...noche, a las 21.30, a Talleres ...elantado de la cuarta fecha ...upo "A".

...untos, junto con Boca, lide... ...osarinos con tres, mientras ...cuenta con una unidad. En ...derrotó con apremio a los ...cayó ante Boca.

...oba en el encuentro de ida, ...ortunidad de tomarse des... ...or Víctor Ramos, la veloci... ...atildado manejo de pelota ...nsitituyen para el local los ...vo, incisivo y contundente. ...cumpliendo una campaña ...o Humberto Maschio, pre... ...que a solo tres fechas de ...mostró que está para más. ...el delantero Miño hará su ...do a Bevilacqua.

...i o Basualdo, Theyler, Pau... ...o y Zárate; Ramos, Viglio...

...no o Caffarana, Becerica, ...ti, Bustos, y Hoyos; Tedini, ...aschio

Cancha: Newell's

La Luz Dijo Empate

● *SARMIENTO DE CHACO-BOCA IBAN 0-0 CUANDO QUEDARON A OSCURAS*

RESISTENCIA, Chaco 9 (De nuestro corresponsal).— Una accidentada presentación tuvo el primer equipo de Boca en esta ciudad, ya que el encuentro que estaba jugando con Sarmiento fue suspendido a los treinta minutos de la segunda etapa, cuando estaban igualados cero a cero, como consecuencia de un corte de energía eléctrica que dejó de abastecer el normal suministro de iluminación artificial. En un principio, se intentó aguardar a que se superara el desperfecto para que el encuentro continuara, pero ante lo avanzado de la noche y la solución que demoraba en producirse, las autoridades resolvieron suspenderlo definitivamente.

El cotejo fue de trámite apenas discreto, "tirando" a aburrido, de muy bajo nivel técnico. Para colmo, comenzó con mucho retraso, en virtud que los dirigentes del equipo capitalino exigieron el pago del cachet por adelantado, en el hotel donde se alojaba la delegación "xeneize".

El inicio del partido se postergó por espacio de cuarenta y cinco minutos, ya que la gente de Sarmiento no pudo llegar antes con el dinero. Los chaqueños le pagaron a Boca por su presentación la suma de 300.000 pesos argentinos, mientras que la recaudación del cotejo alcanzó los 450.000 pesos argentinos. Si bien el estadio se mostraba repleto, la cifra evidencia que el negocio no fue muy bueno para Sarmiento.

En el aspecto futbolístico propiamente dicho, no hay mucho para agregar a lo ya enunciado. Jugadas de riesgo no hubo y todo fue muy monótono, aunque de los dos fue Boca el que impresionó como más sólido y mejor estructurado. No obstante, el fervor de los jugadores de Sarmiento impidió que esa superioridad se trasladara al tanteador, que permaneció en blanco hasta el abrupto final. Para colmo, los cambios introducidos en las alineaciones en lugar de beneficiar contribuyeron a deslucir aun más el pobre partido.

SARMIENTO: Acosta; Valdéz, Gutiérrez, Benítez y Barrio; H. Barrientos, Galarza y Linares; Falcón, Báez y R. Barrientos. DT: García.

BOCA: Gatti; Acevedo, Mouzo, Alberto y Segovia; Berta, Bachino y Abdeneve; Randazzo, Gareca y Perotti. DT: M. López.

CAMBIOS: Aguirre, Centurión y Casafuz por Acosta, Barrios y Linares (S), respectivamente. Balerio, Staffuza, Sotelo, Ramos y Stocco por Gatti, Berta, Randazzo, Gareca y Perotti (B).

Arbitro: Merlo (Licha Chaqueña).

El Tribunal y los Cambios

Estuvo livianito el Tribunal penalicio de la AFA, éstas fueron las distintas sanciones impuestas a jugadores y técnicos: Juan Tenaglia (Altos Hornos) un partido. Atio Oyola (Racing Cba.) dos. Eduardo Cuenas y Hugo Stur (Atlético Uruguay) uno y cuatro partidos respectivamente. Daniel Valencia y Mario Bevilaqua (Talleres) cuatro y un cotejo. Miguel Rodríguez (Instituto) uno.

En la primera "B": Ramón Sequeira (Alte. Brown) tres, Nelson Iturrieta (Gimnasia) tres; Alcides Merlo (Colón) tres. Dante Roma (Tigre) uno.

CAMBIO DE PITO: Fue cambiado el árbitro del cotejo que sostendrán Olimpo y Unión San Vicente. En lugar de Juan Carlos Crespi, su sitio será ocupado por Juan Carlos Loustau.

Asimismo se producirán dos cambios de horarios, el citado cotejo, de Olimpo y Unión San Vicente, irá a las 17.30 y el que sostendrán Unión y Racing de Córdoba comenzará a las 18.

...**oni** llegó al acuerdo ...ando el panorama pa... ...recerse, ya que luego ...iones entre ambos no ...ecido la luz de la solu... ...primera cita, **Maran...** ...en sus pretensiones y ...ó algo la oferta, aun... ...ar a entenderse defi... ...e; en la segunda reu... ...rebajando **Marango...** ...ercera y última, **Inde...** ...se habría estirado un poco para acercarse a lo pretendido por el volante, que firmaría en el transcurso del día de hoy. **Marangoni,** al margen de **Bochini,** que es el tope, ganaría en el mismo nivel que **Burruchaga, Trossero y Giusti.** De los futbolistas denominados grandes, solo falta arreglar **Villaverde.**

Volviendo a **Clausen,** durante la sesión de ejercicio físico que estuvo a cargo del profesor **Kenny,** sintió una molestia en su pierna izquierda. Posteriormente, el médico, doctor **Zicolillo,** dijo que se trataba de un tirón en el sóleo. **Clausen** deberá reponerse antes del lunes, pues de lo contrario quedará al margen de la delegación que ese día partirá rumbo a **Asunción,** para enfrentarse con los equipos paraguayos de **Olimpia y Sportivo Luqueño,** por el Grupo Uno de la **Copa Libertadores.**

LOS PARAGUAS, A MANO

ASUNCION, 9 (UPI). Olimpia y Sportivo Luqueño, campeón y subcampeón del fútbol paraguayo, respectivamente, empataron anoche 0 a 0, en un discreto partido, válido por el grupo 1 y que fue presenciado por alrededor de diez mil espectadores. El encuentro, que se jugó en el estadio Defensores del Chaco, contó con la presencia del director técnico de Estudiantes de La Plata, Eduardo Luján Manera. Durante la mayor parte del cotejo se jugó con pierna fuerte, y, debido a ello, el árbitro Gabriel González, expulsó a Benítez, de Olimpia y Aquino, de Luqueño. Los equipos argentinos y paraguayos tienen la misma cantidad de puntos: uno. El próximo encuentro, de este grupo, se jugará el martes 13, entre Luqueño y Estudiantes.

El empate pareció premiar por igual acierto y desaciertos. Ambos conjuntos tuvieron muchas dificultades para llegar al arco rival, por su juego lento y carente de imaginación. Olimpia, pese a que dominó levemente en el segundo tiempo, no pudo penetrar en la defensa de Luqueño, salvo un cabezazo de Pangrasio, que pasó cerca del palo derecho del arquero Chilavert. Luqueño se dedicó a especular y fue a buscar decididamente el empate y solo ensayó esporádicos contragolpes, que no inquietaron a Almeida.

Pese al discreto juego, ambos técnicos, el uruguayo Angel Castelnoble —debutó como DT de Olimpia luego de la renuncia de Markarian— y Salvador Breglia de Luqueño, señalaron estar conformes con el empate y que esperaban una recuperación para los próximos partidos de la copa. A la salida hubo escaramuzas entre hinchas.

OLIMPIA: Almeida; Escalante, Delgado, Caballero y Krausemann; Huasch, Benítez y Talavera; Isasi (Aquino), Michelagnoli (Pangracio) y Samaniego. DT: Castelnoble.

LUQUEÑO: J. Chilavert; Peralta, Aquino, Zabala y Morales; M. Chilavert, Vera y Zaldivar; Azuaga (Prieto) Morel y Gamarra. DT. Breglia.

LA UNICA REVISTA DE BUENOS AIRES

TRISTAN ☆ SELVA MAYO ☆ CARLOS SCAZZIOTA ☆ MONICA BRANDO ☆ JULIO LOPEZ

AHORA... EL REVISTONAZO

KAROLD IUJAS

MIGUEL JORDAN

CARMEN Y FREDDY

HORACIO MARTIN

ASTROS BALLET

GLORIA MONTES

ASTROS BALLET

COREOGRAFIA JORGE JUAN

MUSICA FRANCIS SMITH

ESCENOGRAFIA FADIAN-VEDE

LIBRO HUGO SOFOVICH

PRODUCCION GENERAL ETHEL ROJO

21 Y 23 Hs. SABADO TRASNOCHE 1.15

TEATRO ASTROS CORRIENTES 746 PROHIBIDA MENORES 18 AÑOS

SUPER-REFRIGERACION

AHORA, UN GALLO DE RIÑA

Otro Difícil Partido Para Racing; Visita a Morón, en Vélez; Español va a Floresta y Argentino con Sarmiento

Mañana, a partir de las 16.30, se pondrá en marcha una nueva fecha, la sexta, del Campeonato de Primera "B", que cuenta con varios encuentros atractivos, entre los que se destacan **Morón - Racing; Argentino de Rosario - Sarmiento y All Boys - Deportivo Español.**

Los del **"Gallito"** deberán enfrentar a **Racing** en el estadio de **Vélez Sarsfield**, ya que no pudieron hacer prosperar la postura de jugar en su estadio, situado, obviamente, en la localidad de **Morón.** Indudablemente, el arraigo popular de **Racing**, demostrado fecha tras fecha, y la seguidora hinchada de los del oeste, darán al **José Amalfitani** un marco espectacular, de brillo y colorido.

Es buena, por lo tanto, la oportunidad para que el elenco de **Castelli** se afiance en su línea de juego, hasta el momento bastante desteñida. De todos modos, más allá del funcionamiento exhibido, que sigue sin conformar a nadie, la prioridad es ganar, ya que esa es la única manera de trepar en la tabla para lograr el ansiado retorno a los domingos. Un traspié, a pesar que el torneo recién se inicia, podría ser mortal para las ilusiones "académicas".

Por el lado de **Morón**, otro muy distinto es el panorama. Los del **"Gallito"** llegan a este enfrentamiento superentonados por la victoria obtenida el sábado pasado, en **La Plata,** ante **Gimnasia.** Y contarán, además, y después de varias idas y venidas, con el retorno de **Miguel Colombatti,** un valor fundamental para ratificar el buen andar del equipo.

En **Rosario**, el "boom" futbolístico del certamen, **Argentino,** buscará seguir su aplastante racha frente a **Sarmiento**, que sigue sin consolidarse. El equipo local, que marcha al tope de las posiciones junto a **Español** y que la semana última goleó a **Chicago,** está conformado por jóvenes y habilidosos futbolistas, fundamentalmente desde el mediocampo hacia adelante. A priori, es gran favorito para alzarse con los dos puntos.

El otro líder, **Deportivo Español**, llegará hasta **Floresta** para enfrentar al inesperado **All Boys**, al que se le presenta una magnífica ocasión para quebrar la "mufa" y salir de perdedor. Los **"albos"** irán sin **Pedro González,** en tanto que **Español** llega con todo su potencial intacto. En una cancha de reducidas dimensiones, los remates de media distancia de **Donaires** pueden llegar a causar un estrago, sobre todo teniendo en cuenta que el volante ya lleva convertidos varios goles esta temporada.

Otro que tratará de olvidar el ayer será **Chicago,** que es dueño de casa ante un compañero en desgracia, **Gimnasia.** Seguramente, esa búsqueda derivará en un partido emotivo y luchado hasta el final.

En **Victoria, Tigre,** entusiasmado por el empate logrado en el cotejo con **Racing,** medirá fuerzas frente al irregular **Lanús,** que llega conducido de la mano de **Iturrieta** sin definirse como equipo.

Banfield, que en su propia cancha dejó el invicto ante **Talleres** en la fecha anterior, ambiciona recomponer su imagen en el **Bajo** y ante otro que viene de perder, **Deportivo Armenio.**

Conducido por **"Perico" Pérez,** más tranquilo tras el primer triunfo, **Talleres** recibirá en **Remedios de Escalada a Defensores de Belgrano,** un equipo insólito que amenaza con ganar o perder ante cualquiera.

Almirante Brown, vencedor de **Arsenal** intentará repetir la fórmula en **Gerli**, ante **El Porvenir.** Los visitantes, a pesar del buen resultado anunciado, no atraviesan un buen momento futbolístico, evidenciando en sus líneas un sorprendente desacople. **"Porve"** puede complicarlo.

Para el final, quedan **Arsenal - Estudiantes de Buenos Aires**, los dos perdedores en la pasada jornada y **Quilmes - Colón.** Ambos encuentros son de pronóstico reservado, sin que existan favoritismos de ninguna clase.

AQUI ESTAN, ESTOS SON

ARGENTINO-SARMIENTO

ARGENTINO (Rosario): Vilche; Miniello, Monti, Belén y Corbera. Bertolini, Montero y Jansa. Bastia, Trebino y Saavedra. DT. N.Bautista

SARMIENTO: Peratta; Lamolla, Salces, Ortiz y De la Llera. Correa, Pezzatti y Girordano. Montes, Sánchez y Fernández. DT. J.Echecopar

Arbitro: J.Botelli

Cancha: Argentino

CHICAGO-GIMNASIA
(PRODE Nº 12)

CHICAGO: Quinto Pagés; Lucca, Verdechia, Loyarte y Verón. Callipo, Fusani o Nahara y Acuña. Rezza, Sánchez y Vera Benitez. DT. M.Conigliaro

GIMNASIA: C.López; Luquez, Marchi, Ingrao y Tempesta. Andrada, Kusenka y Molina. H.López, Pedrazzi y Marasco. DT. N.Veiga

Arbitro: C.Coradina

Cancha: Chicago

MORON-RACING
(PRODE Nº 13)

MORON: Micheli; Marucci, Luongo, Filipetto y Bustingorria. Mercado, Colombati y Villa. Armani, Gambier y Espindola. DT. R.Ferreyro

RACING: Traverso; Squeo, Fiorio, Csatello y J.M.Suárez. Caldeiro, Grimoldi y Brindisi. Matuszyzk, Orte y Pavón. DT. A.Castelli

Arbitro: J.C.Biscay

Cancha: Vélez

TIGRE-LANUS

TIGRE: S:García; Santillán, Mántaras, Urquiza y Ramos. Pajón, Palomba y Ortega Sánchez. W.Fiori, Chaparro y Paruzzo. DT. F.Sacchi

LANUS: Perassi; Vatimos, Demagistris, J.J.Sánchez y Sicher. Attadia, Bárzola y Labonia. Nigretti, Fuentes o Villagrán y H.Vicente. DT. R.Iturrieta.

Arbitro: M.Jacome

Cancha: Tigre

ALL BOYS-ESPAÑOL

ALL BOYS: Brunetti; J.López, Millozi, Moulia y Del Río. Sánchez, Tapia y Carrizo. Ríos, De Sarrasqueta y Ferraresi. DT. H.Bongiovani

ESPAÑOL: Catalano; Zárate, D'angelo, Díaz y Ojeda. Crespo, Sasone y Donaires. Ibarra, Lorea y Candau o Díaz. DT.López-Caballero

Arbitro: E.Fernández

Cancha: All Boys

ARMENIO-BANFIELD

ARMENIO: Valdivieso; Abrahamian, Fanesi, Gallardo y H.González. Villareal, Di gregorio y Oca. Quiroga, H.Scotta y Saa. DT. J.C.Cárdenas

BANFIELD: D.Baglione; Celis, Segovia, Peñaloza y Scabini. Donna, Birriel y Molnar. Tevez, Franceschini y Converti. DT. M.U.Ignomiriello

Arbitro: L.Pasturenzi

Cancha: Defensores de Belgrano

TALLERES-DEFENSORES

TALLERES: Iglesias; Gimenez, Laslo, Soler y Pereyra. Marrone, V.Gallardo o Vieytez y De Angelis. Etcheto, Croce y Pantano. DT. J.Pérez

DEFENSORES: Anhielo; Fraga, Barrios, Lagunas y Correa. Galbán. Papandrea y Arbelo. Cáceres, Quiroga y W.Fernández. DT. J.Busti

Arbitro: H.Gelay

Cancha: Talleres

LOS ANDES-ITALIANO

LOS ANDES: Yonadi, Escobedo, Giorgi, Medina y Meza. Infrán, Cabrera y Herrera. Cuellos, R.Rojas y Molina. DT. J.Ginarte

ITALIANO: Lanari; Herrera, Díaz, J.Bossio y Albariño. Labruna, Bustos y Alvarez. Gómez, Magán o Sepaquercia y Montecello. DT. P.Mansilla.

Arbitro: E.Misic

Cancha: Los Andes

EL PORVENIR-ALTE. BROWN

EL PORVENIR: Cafaro o Scorza; Benedetti, Abdala, Benet y Bernardez. Romero, Pascutti y Corvo. Torletti, Landaburo y Más. DT. J.C.Merlo

ALTE. BROWN: Pistone; Blem, Capiello, Amorone y Tobio. Cano, Rojas y Zacharsky o Giantomasi. Fernández, Rivoira y Benitez. DT. A.Vázquez.

Arbitro: O.Schiavone.

Cancha: El Porvenir

ARSENAL-ESTUDIANTES

ARSENAL: Bernardis; O.Rodriguez, Deluice, Navarro y Podeley. O.López, R.López y Zinna, Márquez, Coronel y Franzoni. DT. R.Motta

ESTUDIANTES: Giorgetti; Corrales, Méndez, Hirshfeld y Romano. Gérez, Marandet y Molina. Monroig, Espósito y Baldovino. DT. R.Trigili

Arbitro: P.Sinnott

-)bnxencha: Arsenal

QUILMES-COLON

QUILMES: G.Bossio; Pedernera, Pizzarulli, Noblea y Silva. Feininger, Fedriani y Carra. V.Martinez, Parodi y Almada. DT. H.Notaris

COLON: Tripichio; Juncos, Werner, Longo y Schneider. Vidal, Carmona y Balbuena. Saturno, N. Scotta y Mir. DT. E.Janin

Arbitro: C.González

Cancha: Quilmes

Se Viene, la Fusión

CORDOBA, 9 (De nuestro corresponsal).— Los presidentes de Belgrano y Talleres, Walter Sepengler y Amadeo Nuccetelli, respectivamente, se reunirán en el curso de la semana próxima para determinar los aspectos legales de una posible fusión entre ambas entidades.

Según Nuccetelli, **"el proyecto es una inquietud personal"** de ambos presidentes, pero allegados a esas entidades, dijeron que **"es muy posible que en los próximos días se concrete la idea de fundar el club Atlético Córdoba".**

● **IDEA**

La idea de que Belgrano, el club mas popular de esta provincia, y Talleres se fusionen, surgió de una conversación que sostuvieron hace unos días en Rosario los presidentes de ambas entidades.

Según pudo saberse, Spengler realizaría consultas en Buenos Aires, para ser informado acerca de que si con la fusión, Talleres, que actualmente milita en primera división por haberse acogido a los beneficios de la Resolución 1309, de AFA, perdería el derecho a participar en los torneos oficiales de esa entidad.

Los Punteros, en Peligro

Almagro Recibe a Dalmine, que Viene de Golear e Ituzaingo a San Miguel

Los punteros de la "C" en peligro. Almagro, que viene de lograr un agónico triunfo ante Argentino de Quilmes, recibirá en José Ingenieros, la visita de Villa Dálmine, que en Campana goleó a Muñiz. Mientras que en el oeste, el otro líder, Ituzaingó, enfrentará a San Miguel. Sin lugar a dudas, son los dos mejores encuentros, de una fecha, que se jugará mañana a partir de las 16.30.

San Telmo, por su parte, que está pegadito a los punteros, jugará en la Isla Maciel ante San Martín. Los de Burzaco, que habían comenzado bien, cayeron en forma concluyente ante Ituzaingó. Otro de los candidatos al título Defensa y Justicia, tiene un compromiso de riesgo, pues se las verá en Florencio Varela, ante Central Córdoba, que no puede levantar cabeza. El conjunto de "El Halcón", que conformó un equipo de primera línea para la categoría, está luciendo un juego ordenado y positivo. En las dos últimas fechas marcó siete goles y ninguno en contra.

● **EN EL BAJO BELGRANO**

Excursionistas, que también está haciendo las cosas bien, y que logró un meritorio empate en Rosario, jugará en el Bajo Belgrano frente a Berazategui. Los "naranjas" todavía no encontraron la senda del gol.

Por su parte, Colegiales recibirá en Munro a Argentino de Quilmes. El local viene de lograr una importante victoria ante Berazategui, mientras que los "mates" cayeron sobre la hora en la barranca frente a Almagro. En José C. Paz estarán frente a frente dos perdedores: Muñiz y Merlo. Los de Rimolo que hicieron a último momento algunas incorporaciones, entre ellas la de Mecca, recién se están armando.

Tristán Suárez, qué pobre campaña, desde que asumió Rocco, jugará en el sur ante Flandria, que viene de ganarle a "Telmo". En Zárate, Defensores Unidos recibirá la vista de Comunicaciones. Los "carteros" no están jugando bien y esta es una oportunidad para poder levantar cabeza. Finalmente, Barracas Central hará las veces de local ante Lamadrid.

AQUI ESTAN, ESTOS SON

EXCUR'ISTAS - BERAZA'GUI

EXCURSIONISTAS: Esperante; Lacanna, Batalla, Meneghetti y Mezher; Carrasco, Bárcena y Martínez; Luna, O.Fernández y R.Sánchez. DT: G.Tuya.

BERAZATEGUI: Testa; Acevedo, Sánchez, Garay y Barrientos; Olmedo, Alvarez y Caballero; Celin, Caneva y Ortubia. DT: R.Rolando.

Arbitro: A.Sabino.

Cancha: Excursionistas.

COLEGIALES - A.QUILMES

COLEGIALES: Heredia; Santorelli, Ratalino, Comerci y Paz; Figueroa, De Felice y Eckerdt; Guerrero, Cotado y Batalini. DT: E.Urbano.

ARG. DE QUILMES: Verea; N.A-.González, Giachello, Vazquez y Vittor; Cecconatto, Castillo y J.González; Parada, Chafala y Cristaldo. DT: A.Regina.

Arbitro: A. De Bary.

Cancha: Colegiales.

ALMAGRO - DALMINE

ALMAGRO: Sarmiento; Carrizo, Heinrich, R.O.González y Rape o Argüeso; Mazariche, Carozza y J.A.Godoy; D.O.Pérez, Horvath y Marincovic. DT: R.Santiago.

DALMINE: Lergen; D'Alegre, Schaer, Latreite y Ali; Iervasi, Di Risio y E.Gómez; Rivero, Ugarte y Basualdo. DT: R.Glaria.

Arbitro: D.Vigil.

Cancha: Almagro.

MUÑIZ - MERLO

MUÑIZ: Molina; R.García, Escobar, Samassa y Di Cicco; Orozco, Cicolallo y Lozano; Fiala, Arrua y O.González. DT: J.Ferrari.

MERLO: Ferrari; Spinosa o Irustia, Troncoso, Bardón y Caballero; M.Rodriguez, Medina y Hafez; De Valentini, Vago y Castro de los Santos. DT: O.Rímolo.

Arbitro: G.Carlos.

Cancha: Muñiz.

T.SUAREZ - FLANDRIA

TRISTAN SUAREZ: Azcano; Altamiranda, Valdéz, Del Belis y Prado; N.A.López, Schroh y Cáceres; Aragón, H.Fernández y Núñez. DT: O.Rocco.

FLANDRIA: Giaccia; Giordano, Filipetti, Camacho y Ortiz; Tamassi, Navarro y Lanutti; Muñoz, Sotelo y C.Guillermo. DT: J.Aranda.

Arbitro: F.Peroni.

Cancha: Tristán Suárez.

SAN TELMO - SAN MARTIN

SAN TELMO: Mitchell; Ramírez López, H.A.Flores, Castro y Ramírez; Brunetti, Comisso y Dellepiane; Restelli, S.González y Belingeri. DT: J.Michea.

SAN MARTIN: Denis; Castel, Núñez, Ludueña y Padilla; Sassone, Britez y Cenoz; Bidegaín, J.C.Vilar y Cardoso Meza. DT: R.Macedo.

Arbitro: J.Corradino.

Cancha: San Telmo.

ITUZAINGO - S.MIGUEL

ITUZAINGO: Mena; Benitez o Licastro, Franchocci, Figueroa y J.Nuin; Quinteros, Cataldo y Viveros Vera; R.D.Pérez, Valdivia y Leguizamón. DT: J.Nuin.

SAN MIGUEL: Real; Díaz, Puterio, Pannunzio y Ramírez; Acuña, H.González y Arregui; Parra, Ocampo y Martínez Fariña. DT: E.Marchetti.

Arbitro: A.Pérez.

Cancha: Ituzaingó.

D.UNIDOS - COMUNI'CIONES

DEFENSORES UNIDOS: Cerchietti; Acosta, Delgado, Bahniuk y Crespin. Conte, Lucero y Reynoso; R.Rodriguez, Tevez y Villareal. DT: J.Vermiglio.

COMUNICACIONES: Carnovali; Graciani, Dalmazzone, Jorge y Debloc; Balmaceda, Borao y Conigliaro; Valdéz, Cicarelli y Arleo. DT: J.Dedovich.

Arbitro: R.Rojas.

Cancha: Defensores Unidos.

BARRACAS - LAMADRID

BARRACAS CENTRAL: Morán; Batista, Dios, Garatea y Arigoni; Tomalda Sacramento, Sánchez y Lemos; Hel, Filardi o Gutiérrez y Musi. DT: Calabrese.

LAMADRID: Medina; Villasanti, Esponda, Montemurro y Franco; Romero, Honorio y Carrá; Rojas, Cermeño y Delgado. DT: E.Pavoni.

Arbitro: A.Moscatelli.

Cancha: Barracas.

D. Y JUSTICIA - C. CORDOBA

DEFENSA Y JUSTICIA: Nazar; Grisoto, Lépore, Correa y Castillo; Romero o Vera, Bartelemi y Stefanutti; Ayala, Urli e Ynigüez. DT: R.Moreno.

CENTRAL CORDOBA: Toñanes; Macri, Ocampo, Meo y Bicchi; Gómez, Cardozo y Roldán; Costa, Gagliano y Biciuffi. DT: J.Palma.

Arbitro: C. De Bary.

Cancha: Defensa y Justicia.

¡El Soborno se Agiganta!

BRUSELAS, 9 (UPI).— El escándalo que ha estremecido el fútbol belga por dos semanas ha crecido al extenderse la investigación a otros dos equipos y los interrogatorios a diversos dirigentes, inclusive el hijo de un ministro.

Seis dirigentes del club Ghent fueron retenidos para interrogatorios entre la medianoche y las 4 de la madrugada de hoy, y fueron incautados los libros de caja de la institución, dijeron fuentes policiales.

Entre los seis interrogatorios estuvo Alexis de Clercq, hijo del ministro de Hacienda Willy de Clerq, y otros miembros de la junta directiva del club.

La policía no dio detalles acerca de los resultados de los interrogatorios, salvo decir que se relacionó con aparentes irregularidades encontradas en la administración de los fondos.

En Lieja la policía inspeccionó el miércoles la sede del club Seraing, requisando los libros para una investigación

El escándalo comenzó el mes pasado con la detención del presidente del club Amberes Eddy Wauters y del ex jugador de Anderlecht Jef Jurion bajo la acusación de no haber declarado algunas transferencias de dinero a las autoridades. Los dos han sido dejados en libertad desde entonces.

El escándalo aumentó en proporciones hace diez días cuando el magistrado Guy Bellemans, conocido como "el sheriff", comenzó a investigar el hecho de que Standart de Lieja pagó a jugadores de Waterschei para que perdieran un partido a fines de la temporada de 1981-82 con el propósito de asegurarse que aquel equipo ganara el campeonato.

● **EL DESCENSO**

LIMA, 9 (AP).— Sergio Leiblinger fue descendido de la categoría de árbitro de la Federación Internacional de Fútbol Asociaco (FIFA) a la de juez de primera división, informó la comisión de reglas de juego y arbitraje de la Federación Peruana de Fútbol.

Para reemplazarlo fue designado José Ramírez, quien anteriormente fue árbitro de la **FIFA**.

Y Milan lo Echó a Gerets

MILAN, 9 (ANSA).— "Pase lo que pase Eric Gerets no jugará más para Milan", declaró hoy Giuseppe Farina, presidente del equipo de fútbol milanés, al término de una reunión del consejo de administración del club que, por unanimidad, decidió rescindir el contrato con el jugador belga estipulado hace dos años.

Gerets, a quien se informó de la decisión antes que se comunicara a la prensa, no quiso hacer declaraciones a los periodistas.

Gerets admitió que "colaboró" en la "compra" de un partido hace dos años en el que jugaba su equipo "Standard" contra "Waterschei". Los jugadores del equipo adversario recibieron cada uno una suma de 600 dólares aproximadamente para "dejarse ganar". Gerets sostiene que su tarea consistió solamente en "pasar" el dinero (unos doce mil dólares en total), porque la "negociación" fue llevada a cabo por los dirigentes de los dos equipos.

Pero los dirigentes de Milan, recordó Farina, más allá de las decisiones que adoptará próximamente la Federación de fútbol belga, tomaron una medida severa: "Milan, dijo Farina, cuestiona en primer lugar el problema moral por encima de cualquier consideración de carácter técnico o económico".

Considerando los **"aspectos humanos"** del caso, concluyó el presidente del club, Gerets podrá continuar, pese a todo, entrenándose en el club Milan.

● **DT DE GUATEMALA**

GUATEMALA, 9 (DPA).— El yugoslavo Dragoslav Sekularac será el entrenador de la selección guatemalteca de fútbol que aspira a obtener la única plaza concedida al área norte, Centroamérica y Caribe en el Mundial de Fútbol en México en 1986, se informó hoy.

Sekularac, quien anoche fue presentado a la prensa deportiva nacional, declaró que desea demostrar su capacidad como entrenador y que esperaba llevar a cabo una gran labor en beneficio del fútbol guatemalteco.

EL MATADOR, EN LA PICOTA

Nacional se fue Goleando

SAN JOSE DE COSTA RICA, 9 (AFP).— Nacional, campeón uruguayo de fútbol, concluyó invicto una gira por esta ciudad, venciendo por 4-0 al club Sport Herediano, colocado en la cuarta posición en el último certamen. En anteriores partidos, los "tricolores" uruguayos le habían ganado por 1-0 a la selección de Costa Rica

El primer tiempo ante Cartago, Nacional dominó las acciones durante casi media hora, pero luego, el conjunto local emparejó las acciones, pero no pudo quebrar la cerrada defensa visitante. El único gol de la etapa, lo señaló a los doce minutos. Luzardo, mediante la ejecución de un tiro libre penal.

En la etapa final, Nacional dominó completamente el partido y su rival nada pudo hacer. A los dos apuntó Luzardo, el tercero lo marcó Aguilera a los siete y cerró la cuenta, Carrasco, a los 19 minutos.

● Valencia Sancionará a Kempes por Atenderse con Oliva

VALENCIA, España, 9 (ANSA, AP).— El futbolista argentino **Mario Alberto Kempes** podría ser sancionado por indisciplina al consultar al doctor **Rubén Oliva**, también argentino sin la autorización del **Club Valencia.**

El jugador padece de una dolencia en la rodilla izquierda que le impide alinearse con el equipo y visitó al doctor Oliva, que se encuentra en Barcelona, sin permiso de su club.

El presidente del Valencia, **Vicente Tormo**, afirmó que Kempes, que fue el máximo goleador del Campeonato del Mundo en Argentina '78, cuando la selección de su país se proclamó campeona, será probablemente sancionada por haberse trasladado a Barcelona.

Tormo añadió: **"Kempes se fue sin autorización del club, con ello, ha precipitado un distanciamiento con la institución, con sus equipos médicos y con un tercero, el doctor J. Bordes Valls, con quien tenía hora para visitarlo, y al que desairó. Esta acción será contemplada, lógicamente, en la próxima reunión del Consejo directivo".**

Por su parte, el entrenador **Roberto** afirmó que dio permiso a Kempes porque el jugador dijo estar autorizado por el gerente del club. **"Lo que siento** —añadió— **es que no esté en las debidas condiciones de jugar. Personalmente es lo único que me preocupa. A los jugadores hay que perdonarles, sin dejar de mantener, por encima de todo, la disciplina".**

Recordamos que el doctor Oliva, fue el que trató y curó al argentino **Diego Armando Maradona** de hepatitis, el año pasado, y de rotura de tobillo, hace pocas semanas.

Y en la actualidad, lo está tratando de ciática y de una pequeña lesión en su pierna izquierda.

El doctor Oliva fue durante varios años médico de la selección argentina y también se desempeñó en Italia.

Kempes se queja de fuertes dolores en la espalda y **según el diagnóstico de Oliva, padece de reuma.** Como el jugador del Valencia iba a ser intervenido próximamente de lo que se suponía una lesión muscular, ahora debido a la opinión de su compatriota, cambió los planes y se comprometió a seguir el tratamiento con el ex facultativo de la selección argentina.

Mientras tanto Mario Alberto Kempes, concretamente, ha dejado en suspenso la operación a la que iba a ser sometido y fundamentó las razones de su traslado a Barcelona **"porque tenía la autorización correspondiente por parte del entrenador valenciano por motivos particulares...".**

Realmente Kempes, más allá de este controvertido problema, luego del mundial de Argentina, su incorporación a River y vuelta al Valencia, sigue padeciendo de dolores en la zona lumbar, sin encontrar alivio a su afección ni al juego que atesoraba antes de su pase de Rosario Central a España.

¡Zico Quedó sin Samba!

RIO DE JANEIRO, 9 (AFP).— El interior izquierdo del Udinese de Italia y de la selección brasileña, el famoso Zico, no pudo —como deseaba— desfilar por su escuela de samba querida, la "Estacio de Sa", en la reción inaugurada "Pasarela del Samba".

La "Estacio de Sa" es la escuela preferida de algunos astros del fútbol brasileño y allí estaban sus ex compañeros Junior y Adilio, el ex ídolo del Flamengo, el argentino Narciso Doval y el tricampeón mundial de fútbol Jair Ventura, Jairzinho.

Zico llegó acompañado de su esposa Sandra y de sus hijos, todos vestidos con la fantasía de la escuela, pero no pudieron desfilar por decisión de los organizadores de la "Estacio de Sa".

Zico y Sandra, que no podían entender, volvieron frustrados a su casa y asistieron al desfile de las escuelas de samba... por la televisión.

Los Piratas más Violentos

LONDRES, 9 (AP).— En un nuevo intento por sofrenar la violencia de los aficionados británicos, la Asociación de Fútbol de Inglaterra advirtió ayer a los clubes West Ham y Birmingham City que serán marginados de participar en la copa de la Federación de Fútbol por espacio de dos temporadas si sus aficionados siguen creando problemas por su comportamiento.

La copa de la federación es la más importante del panorama futbolístico del Reino Unido, y las advertencias hechas a los dos clubes de primera división se producen luego de una investigación de un panel de cinco miembros de la federación, referente a los actos violentos habidos durante el partido jugado en Birmingham entre Birmingham City y West Ham el mes pasado.

Más de 30 personas resultaron heridas y hubo 30 arrestos luego que dos veces los fanáticos invadieran la cancha durante el partido. La policía montada separó a los bandos adversarios que se propinaban una golpiza.

Bert Millichip, presidente de la federación, señaló ayer la inoperancia de la imposición de multas a los clubes como instrumento de sofocamiento de la violencia en las tribunas.

West Ham, de Londres, y Birmingham City, han calificado por boca de sus voceros de "muy dura" la advertencia de la federación, y han anunciado su intención de apelar contra la misma.

¡Cómo le dan a los Tobillos!

BOGOTA, 9 (AFP).— La violencia en las canchas colombianas se hizo presente en el transcurso de la tercera fecha del Campeonato Profesional de 1984, actos que determinaron la expulsión de siete jugadores, cuatro de ellos extranjeros.

La tercera jornada disputada el miércoles en seis plazas del país, registró varios incidentes, uno de ellos entre el **Campeón América y Millonarios,** que mandó a las duchas al **paraguayo González Aquino y al argentino Espindola, respectivamente.**

América y Millonarios, protagonistas del clásico de la tercera fecha, dejó para los aficionados de Cali, sede del campeón América, en el occidente de Colombia, un partido de 90 minutos de desórdenes, expulsiones y equivocaciones.

Los aficionados locales, por otra parte, se quedaron sin ver a la gran atracción del partido, el argentino Espindola, por cuya transferencia el Millonarios de Bogotá pagó 250.000 dólares.

América emprende el 21 de este mes su participación en la fase eliminatoria de la Copa Libertadores de 1984, jugando como local en Cali ante el subcampeón junior, y posteriormente hará lo propio frente a Flamengo y Santos de Brasil, integrantes del grupo tres.

Asimismo, sufrieron el rigor de abandonar la cancha, el peruano Lobaton del Pereira y el uruguayo Nadal del Deportivo Cali.

Otro extranjero que brilló con luz propia fue el argentino Hugo Gottardi, goleador en Colombia en 1983 para el club bogotano Santa Fe, al conquistar dos goles que le dieron la victoria a su equipo frente a Cali.

UN CARNAVAL POR ROMERITO

RIO DE JANEIRO, 9 (DPA). Para los jugadores y los aficionados del Fluminense, el carnaval no terminó: un nuevo baile de carnaval se celebrará en la noche de hoy para festejar la llegada del nuevo ídolo del equipo carioca, el jugador paraguayo Romerito, la más reciente adquisición.

La fecha del debut de Romerito en el club de Río de Janeiro no está definida, porque los dirigentes del Fluminense luchan por conseguir autorización de la Confederación Brasileña de Futbol para hacerlo en Asunción, en un partido amistoso contra el equipo paraguayo Cerro Porteño.

Según el vicepresidente del Fluminense, José Carlos Vilela, el club recibió una propuesta de 70.000 dólares de una emisora de televisión paraguaya (Canal 9), para transmitir en directo ese partido para Paraguay, siendo permitida la venta de los derechos de transmisión para Brasil.

Por el contrato de dos años con el Fluminense, Romerito cobrará un adelanto equivalente a 11.500 dólares, además de unos 3.800 dólares mensuales de sueldo, un premio de 2.500 dólares por cada partido amistoso disputado en Europa y Estados Unidos.

CLUB DEPORTIVO ESPAÑOL
(EN LA CIUDAD DEPORTIVA
CARNAVAL AL ROJO VIVO...
MARZO: 10 - 11 Y 17
MAÑANA DYANGO Y OTROS
DOMINGO JOSE VELEZ
Colectivos: 7 - 46 - 50 - 56 - 86 - 114
FERNANDEZ 2100 - Capital (3 cdras. Lacarra y Richieri)
Pub. FALCON

POSADAS VIVE SU FIESTA

• El Básquet es el Tema Diario; el Argentino, una Realidad

POSADAS, 9 (De nuestro corresponsal).— El básquetbol le ha quitado la tranquilidad a esta acogedora ciudad. A 24 horas de la iniciación de la 51ª edición del campeonato argentino, el básquetbol se ha transformado en el tema excluyente de los lugareños.

Sin embargo, acá hay un tema fundamental: el proyecto de la liga nacional, que ya fue aprobado durante la asamblea general extraordinaria de laN Argentina que se realizó el 26 de febrero en Córdoba, y que se tratará el jueves próximo, en la asamblea a efectuarse en el hotel Continental.

Ya se dio el primer y concreto paso para resolucionar el sistema competitivo a nivel de clubes, que modificaría, absolutamente, las obsoletas estructuras existentes, con la intención de dinamizar a este apasionante deporte.

De aprobar los delegados el mencionado proyecto (presentado por más de 40 instituciones), se pondría en práctica el viejo sueño del ex técnico de Ferro Carril Oeste, León Najnudel, quien actualmente triunfa con el CAI Zaragoza, de España.

Esta idea había comenzado a difundirse a mediados de 1982. Muchas fueron las espinas que se encontró en el camino. Najnudel fue recorriendo distintos lugares del país, donde fue explicándola. Muchos dirigentes, que son en definitiva los que deciden, le dieron la espalda, ya que estimaban que era muy difícil su implantación.

A casi dos años el panorama es muy distinto, ya que aquellos que pensaban que "acá en la Argentina no se puede imponer, porque las distancias a recorrer son muy grandes y económicamente sería un fracaso", ahora han recapacitado y comprendieron que así como está el básquetbol va en camino de ir muriéndose de a poco.

En Córdoba la imagen fue cambiando, aunque hasta último momento encontró reticencia. Antes de la asamblea hubo muchos dirigentes que no querían saber nada, pero bastó que fuera nuevamente expuesto, que se dieran las razones para que se pusiera en marcha la liga nacional o como se llame en el futuro, para que hubiera un giro de 180 grados y finalmente aprobaron el proyecto.

Uno de los principales "enemigos" de su puesta en marcha, el dirigente chaqueño Javier Pilatti Vergara, ahora es uno de los sostenedores de la misma. En igual situación se encuentra el correntino Maidana.

También merece resaltarse el pase atrás que dio el mendocino Joaquín Quesada, que había llevado a Córdoba un proyecto sobre realización del campeonato argentino, pero que ante el cariz que tomaba el debate decidió retirarlo.

Aquí, en Misiones se aguarda con gran interés lo que resuelvan los delegados. En sus manos está el futuro de este deporte, que se ha visto tan golpeado en los últimos tiempos, con dirigentes, muchos de ellos, que querían seguir con las estructuras de hace 30 años, pero que se dieron cuenta a tiempo y ahora han aprobado una idea, un proyecto.

¡QUE MALA PATA!

TUCUMAN, 9 (De nuestro corresponsal).— El basquetbolista Carlos Eduardo Romano, integrante de la Selección Nacional y representante de combinado local, debió ser enyesado en la víspera luego de sufrir una distensión de ligamentos en el tobillo derecho.

Romano sufrió la lesión durante el desarrollo del partido preparatorio para el Campeonato Argentino a llevarse a cabo en Misiones, donde Tucumán venció a su similar de Santiago del Estero por 95 a 87. En ese encuentro y cuando fue a pelear una pelota bajo el aro santiagueño, Romano fue desplazado en el salto, cayendo pesadamente sin poder acomodar su cuerpo.

A consecuencia del inconveniente, fue trasladado a una clínica zonal donde se le practicaron varias radiografías, las que motivaron la colocación de una bota de yeso que le impedirá jugar el mencionado certamen nacional.

En Córdoba, lo Mejor

El combate que sostendrán en Villa Huidobro, Córdoba, el campeón argentino de la categoría gallo Ramón Balbino Soria y el mendocino Raúl Pérez será el más importante del programa boxístico de este fin de semana en el interior del país.

Soria, un boxeador estilista que posee experiencia internacional ya que disputó el título mundial de su división ante el venezolano Rafael Oronó, tendrá en Pérez un difícil adversario.

En otra pelea de importancia se enfrentarán, en Mar del Plata, el invicto rosarino Juan Coggi con el bonaerense Ricardo Espinosa que se encuentra ubicado en el cuarto lugar entre los welters juniors.

En Olavarría, el local Héctor Vivas cruzará guantes con el correntino Rómulo Ibarra en pelea correspondiente a la categoría medio mediano.

Faustino Barrios, primero en la categoría livianos juniors, efrentará en Río Cuarto, Córdoba, al local Raúl Bianco en pelea que despertó el interés del público ya que Bianco tiene el derecho de combatir por el título nacional con el campeón, Carlos Olivera.

En América, Provincia de Buenos Aires, pelearán a diez asaltos el local Osmar Avila y el cordobés Luis Díaz.

LA NOCHE DE LOS PESADOS

LAS VEGAS, Estados Unidos, 9 (UPI).— Según la opinión consultada, el aspirante favorito Greg Page subirá esta noche al cuadrilátero con ventaja o desventaja de 8,75 kilos de peso para intentar obtener la corona de los pesados del Consejo Mundial de Boxeo frente al segundo clasificado Against Tim Witherspoon.

Page, que siempre tuvo problemas para mantener el peso, ayer dio 108,88 kilos, mientras que Witherspoon registró 100,11.

Ambos púgiles se medirán en combate a 12 asaltos en el centro de convenciones de Las Vegas para llenar la vacante dejada en diciembre cuando el ex invicto campeón Larry Holmes renunció por diferencias con el CMB sobre si debía defender su título contra Page en una pelea promovida por don King.

En la misma velada de hoy se medirán en combate de 12 asaltos el campeón de los pesos crucero Carlos Deleon, de Puerto Rico y el segundo clasificado Anthony Davis.

GRATIFICARE
$a 5.000
Devolución portafolio negro con documentación Cabaña San Octavio.
651-1056/7812
204/5432/7001

El Eterno Olvidado

• Pedro Armando Gutiérrez Gana Pero le Esconden la Corona

Tiene 41 combates como profesional, de los que ganó 26. Ocupa el primer lugar del escalafón nacional y pese a los resonantes triunfos que ha obtenido en los últimos tiempos, podría considerárselo como uno de los tantos grandes olvidados. Pedro Armando Gutiérrez, tucumano, viene resignando posibilidades al no concederla la Federación Argentina de Boxeo la oportunidad de alcanzar un combate por la corona nacional de los livianos juniors.

Hace algo más de diez días se impuso por puntos al salteño Hipólito Núñez, en una pelea que fue catalogada como la mejor de lo que va de la temporada de Mar del Plata, pero antes de ella, venció en dos oportunidades por fuera de combate a Stamulis, Oliver (actual campeón de la división), Sosa (campeón de los plumas) y Zárate, sin embargo la gran oportunidad se le viene negando.

"Mi ambición es combatir por la corona argentina, para eso presenté mi desafío en enero del '83 cuando estaba tercero en el ranking, pero surgió Barrios y las autoridades de la FAB le otorgaron la oportunidad a él, después surgió un mal entendido, que no me gustaría analizar en profundidad y me vi relegado. Como pasaba el tiempo lo volví a presentar después de ganarle a Stamulis por primera vez en julio del año pasado, en ese momento era el único desafío, pero ahora surgió que Raúl Bianco es el retador obligado del Gato Olivera mientras yo sigo esperando".

En 1971 decidió iniciarse en el pugilismo, como aficionado realizó 30 combates con solo cuatro traspiés, seis años más tarde, pasó a militar como rentado, campo en el cual lleva una actuación destacada aunque sin el reconocimiento natural.

"Mis primeros pasos no fueron nada fáciles, nadie me quería pelear y a hasta llegué a pensar en largar el boxeo. Eso fue allá por el '82, pero luego vinieron algunas victorias ante hombres importantes y me fueron motivando nuevamente. Ahora ya estoy abocado enteramente al pugilismo y es por eso que pretendo cosas mayores. Me entreno conscientemente para cada compromiso, como si fuera el más importante de mi campaña y de esa manera he logrado los éxitos de los últimos tiempos. Por la mañana trabajo con el profesor José Eude Domínguez y por la tarde en el gimnasio del Luna Park con Juan Carlos Pradeiro en la parte técnica".

Es un clásico contragolpeador, de guardia baja, a veces provocativas pero que genera siempre espectáculos atractivos para el espectador, su astucia lo lleva a dominar situaciones con el instinto de los naturalmente dotados.

"Este año me he propuesto ganar al público porteño, tengo que conseguir una pelea en el Luna Park como fondista de los sábados.

Ahora quiero repartir tortas, pero en el Luna Park.

Desde que entreno con Domínguez, me siento mas seguro

Piratas Anti-Boxeo

LONDRES, 9 (AP).— La Asociación Médica Británica, que realiza una campaña en favor de la prohibición del boxeo profesional, dijo hoy que nuevos estudios médicos indican que la práctica de ese deporte puede provocar daños permanentes en el cerebro y la vista, e incluso la muerte.

En un estudio realizado durante dos años, la Asociación dijo que muchos boxeadores no estaban enterados de los riesgos y recomendó que se les haga firmar un consentimiento médico antes de subir al cuadrilátero.

La oficina de control del boxeo británico, organismo gubernamental, desechó el informe y dijo que la Asociación Médica no pudo presentar estadísticas que respaldaran sus afirmaciones. La oficina del gobierno ha rehusado cooperar con la investigación sosteniendo que era tendenciosa y un intento de terminar con el deporte.

La Asociación Médica Británica dijo que nuevas técnicas de investigación del cerebro han demostrado que los boxeadores pueden sufrir lesiones muy serias, especialmente en el cerebro, sin mostrar síntomas inmediatos.

"Aun un golpe sencillo puede generar fuerza suficiente como para producir daño cerebral permanente", agregó.

"Creemos que la persona que boxea corre un riesgo sustancial y serio de acumular daños en el cerebro", dijo el doctor John Dawson a los periodistas.

"También se corre el riesgo de daños en la vista. Pensamos que ésas son razones suficientes para prohibir ese deporte profesionalmente", agregó.

Alan Winter, ex campeón mundial medio pesado, acusó a la Asociación Médica de exagerar los riesgos.

"El boxeo es un deporte de contacto físico y cualquier deportista sabe cuáles son los riesgos", dijo. "Los competidores saben lo que están haciendo", agregó.

¡Willy es Insensible a la Política!

MEXICO DF, 9 (DPA).— "Una persona que es sensible a las cuestiones políticas, no sirve para el deporte. Si yo necesito concentrarme para un partido en media hora, lo hago al ciento por ciento. No me importa lo que sucede alrededor", manifestó el tenista argentino **Guillermo Vilas**, cuando la prensa mexicana le pidió su opinión sobre problemas tan comunes y cotidianos como la carestía de la vida y la política, los militares, el triunfo radical, los desaparecidos y las Malvinas.

El argentino, que terminó en el tercer lugar en el cuadrangular que se disputó en esta capital, se disculpó por su discreta actuación.

"No entiendo por qué la mayoría de mis tiros se salían de la cancha. Creo que fue insuficiente un día para aclimatarme", posteriormente salió al cruce de las críticas que le formuló la prensa local por una supuesta poca entrega y falta de ánimo en los encuentros que disputó, afirmando: **"Ni siquiera ante Clerc, que alguna vez fue mi amigo, jugaría mal".**

Vilas cayó en el primer partido ante el ecuatoriano Andrés Gómez por 7-5 y 7-5, para derrotar posteriormente a su compatriota José Luis Clerc, al que venció por 6-3 y 6-2.

● OTRO TRIUNFO

GUAYAQUIL, Ecuador, 9 (AP, DPA).— El tenista argentino **Guillermo Vilas** venció a su compatriota **José Luis Clerc**, por 4-6, 6-0 y 6-3, por la primera jornada de la **Copa Marlboro del Caribe**, que se disputa en el **Coliseo Voltaire Paladines**, ante unas 7.000 personas.

Vilas se recuperó de la derrota del primer set, para ganar con comodidad el segundo merced a su veteranía y mejores recursos. En el tercero, luego de situarse cómodamente 4-1, permitió que su rival reaccionara gracias a su potente y bien colocado servicio y pese a que pudo levantar un 0-40 en el octavo game, no pudo frenar el contundente andar de su compatriota, que finalmente se quedó merecidamente con el triunfo.

ESCANDALO EN EL TENIS

Argüello, De la Peña y Bengoechea Habrían Cobrado Garantías

Mientras **Roberto Carruthers**, organizador del torneo del **South Tenis Club**, desmintió categóricamente la denuncia efectuada por el juvenil jugador **Pablo Minutela** con respecto a que varias de las principales figuras que participan en el mismo obtuvieron garantías que oscilan entre los 350 y 1.000 dólares y el presidente de la Asociación Argentina de Tenis, escribano **Juan José Vázquez**, manifestó que la entidad por el momento no tomará ningún tipo de decisión al respecto, una fuente allegada a los organizadores aseguró que **Roberto Argüello, Horacio de la Peña y Eduardo Bengoechea** son los únicos que recibieron esa gratificación aunque agregó que el tema es tan delicado que todo será desmentido y quedará en la nada.

La acusación de Minutela abarcaba junto a los nombrados a **Ricardo Cano y Martín Jaite** y agregaba que **"algunos de nosotros al enterarnos del pago de esas garantías, le exigimos a Carruthers que nos aumentara los premios, porque de lo contrario no íbamos a jugar".**

● CARRUTHERS SE DEFIENDE

"Lo que dice Minutela corre por cuenta suya. Aquí todos los que vinieron a jugar lo hicieron exclusivamente por los premios estipulados, que son bastante sustanciosos", manifestó Carruthers.

● LA AAT NO SABE NADA

Entre tanto, al ser interrogado el escribano Juan José Vázquez, éste afirmó: **"La Asociación no actuará por el momento ni tomará decisión alguna. Nosotros no sabemos nada de esto y si Minutela denunció lo que denunció, allá él".**

"Esa es una cuestión que deberán resolver los organizadores de ese torneo. La AAT no tiene nada que ver en el asunto y además no nos podemos guiar por declaraciones verbales. Por el momento la entidad no tiene información de nada y reitero que lo que pase en ese torneo no tiene ninguna incumbencia con la Asociación, a menos que nos llegue una denuncia concreta y por escrito", agregó.

Consultado sobre la postura en caso de que ello ocurra, señaló: **"Por ahora no se qué decir, se supone que se estudiará el caso y luego se resolverá".**

Sin embargo un allegado a los organizadores, aseguró que **"Argüello, de la Peña y Bengoechea son los únicos tenistas que recibieron garantías por jugar".**

"Argüello recibió 900 dólares de garantía en tanto que de la Peña 350 si llegaba a las semifinales y 500 si disputa la final. El caso de Bengoechea es distinto porque cobró en pesos argentinos como garantía y otros como Carlos Castellán la solicitaron pero desistieron cuando se incrementaron los premios de 94 mil a 172 mil pesos, lo que le permitirá embolsar al ganador 40 mil en lugar de los originales 25 mil pesos".

Solo Quedan Cuatro

Las tenistas **Mercedes Paz, Cintya Racagni, Analía Falcón y Mariana Pérez Roldán**, se clasificaron semifinalistas del torneo **South Tenis Club**, al vencer en la primera jornada del mismo a **María Méndez Casariego, Alejandra Calvo, Patricia Tarabini**, respectivamente.

La ausencia de las principales figuras del tenis femenino nacional dejó reservado exclusivamente para las ocho nombradas la definición del torneo.

Paz derrotó a Méndez Casariego, por 6 - 3 y 6 - 0; Racagni a Calvo, por 6 - 1 y 6 - 0; Falcón a Tarabini, por 7 - 6, 4 - 6 y 6 - 3

SE INICIO LA "DOBLE BRAGADO"

Con la participación de los pedalistas más importantes del país, comenzó a disputarse hoy la 49ª edición de la tradicional prueba ciclística **Doble Bragado**, sobre una distancia de 480 kilómetros.

La primera etapa comprende en recorrido entr **Moreno y Bragado**, con un recorrido de 165 kilómetros. La segunda, que se correrá mañana, entre **Bragado** y **Chivilcoy**, sobre 145 kilómetros y contará con un embalaje especial en **25 de Mayo**. La competencia finalizará el domingo con la disputa de la tercera etapa que unirá **Chivilcoy** con el **Velódromo de la Ciudad de Luján**, cubriendo una distancia de 170 kilómetros.

La largada de esta competencia, una de las mas tradicionales e importantes en el ciclismo argentino, quedó enmarcada en la espectativa general, que se evidenció cuando gran cantidad de público se acercó hasta el lugar.

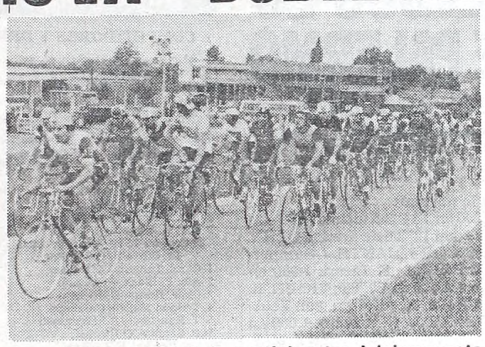

Importante cantidad de participantes iniciaron esta mañana la 49ª edición de la prueba "Doble Bragado".

● RUTEROS NO

Las autoridades del **Comité Olímpico Argentino**, decidieron no enviar un equipo de ruta a los Juegos Olímpicos de 1984, por considerar que éste tendría remotas posibilidades de concretar una actuación meritoria, informó el entrenador del Seleccionado Nacional, **Antonio Alexandre**.

En cambio afirmó que la decisión de enviar un equipo de pista es acertada, porque tanto su hijo, **Marcelo Alexandre**, como **Gabriel Curuchet**, tienen buenas posibilidades de lograr una medalla en alguna de las especialidades en las que competirán. Agregó que, por lo tanto solo viajarán a Los Angeles nueve ciclistas que participarán en las pruebas de kilómetro a tiempo, velocidad pura, persecución individual, por equipos y puntos.

Doyharzábal, con Todo

LIMA, Perú, 9 (AP, UPI, ANSA).— El billarista argentino **Luis Doyharzabal** continúa encabezando las posiciones en el torneo latinoamericano a tres bandas que se disputa en esta ciudad al concluir la tercera jornada del mismo. Acompañan al argentino, el colombiano **José Gómez**, el ecuatoriano **José Viteri** y el peruano **Adolfo Suárez**, quienes también se encuentran invictos. Los dos primeros se clasifican por el mundial de Alemania.

El argentino **José Argüello**, que llevaba dos triunfos consecutivos, perdió su invicto al caer derrotado por el peruano **Suárez**, por 60 a 51 en 59 entradas.

Doyharzabal, actual titular latinoamericnao, derrotó ajustadamente al panameño **Rogelio Alvarado**, por 60 - 56, en 70 entradas; el ecuatoriano Viteri superó al mexicano **José Paniagua**, por 60 - 55 en 56 y el colombiano Gómez al peruano **Manuel Calderón**, por 60 - 50.

Calderón, que jugó igual que el boliviano **Rolando Fortón**, dos partidas, se impuso posteriormente al panameño Alvarado, por 60 - 46, en 52 entradas. Fortón en cambio, perdió en sus dos compromisos. Primero ante el mexicano **Gilberto Avalos**, por 60 - 11, en 50 y posteriormente frente al ecuatoriano **Jorge Rubio**, por 60 - 56, en 81 entradas.

También se adjudicaron el triunfo en la tercera jornada del torneo, el chileno **Antonio Arresse** que superó con comodidad al boliviano **José Pinto**, por 60 - 40, en 98 entradas.

crónica CLASIFICADOS

10 COMPRAS Y VENTAS VARIAS (Cpra. - Vta.)

COMPRAS (10)

COMPRO colchón lana. 204-4330.

14 MUEBLES Y ART. DEL HOGAR (Cpra - Vta - Perm.)

VENTAS (14)

T.V. COLOR

Heladera. Acondicionador. Lavarropas. Todo en cuotas sin interés. Planes Especiales de Fábrica. Suipacha 472 3º P. Of. 306. esq. Lavalle. Tel. 45-1136 y 70-5800.

crónica CLASIFICADOS

15 SERV PROFESIO NALES CONSULTORIOS-VARIOS (Ofrecidos - Cpra. - Vta. - Alq.)

OFRECIDOS (15)

DENTADURAS nuevas, rota, reforma, floja, acto 8-21 hs. Güemes 3505 PB 1º.

DENTADURAS "SONRIA YA" Nueva, fija. $a 900, rota, floja, reformas, extracciones, implantes. Centro Mecánico Dental. Bulnes 1910. PB. 97-4113. 84-6049. Unica dirección. De 8 a 21 hs.

DENTADURA: Rota, floja, nueva, acto. 9 a 20. 86-3244. Talcahuano 291.

A DENTADURA

Floja, nueva, rota en el acto. Boedo 981 p/hora 97-8137.

27 OFICIOS VARIOS Y OPERARIOS (Pedidos - Ofrecidos)

PEDIDOS (27)

OFICIAL plomero c/herram. Lafinur y Cabello. Cap. 8 hs.

AVISOS AGRUPADOS

crónica CLASIFICADOS LANUS Av. San Martín 2715 Lanús Oeste

CREDITOS EN EL ACTO
Hasta 18 meses con su recibo de sueldo basta
Sin propiedad. Sin vueltas. Artículos del hogar. Mueblería. Amoblamientos de cocina. Colchones, bicicletas, etc.
DIAZ COLODRERO 2517
Villa Urquiza a 1 cd. de la estación. Tel. 51-1989.

ORO EN ONCE Bmé. Mitre 2770 A Mts. de PUEYRREDON $a 999 en Alhajas Antiguas con Brillantes
ROLEX—DUPONT—AUDIO—GRABADORES

ORO // LANUS
Av. Pavón 4612 ½ Cda. Estación
$a 650 A antigua C brillante
Rolex - TV Audio - Dupont

crónica CLASIFICADOS FLORIDA Av. San Martín 2706 797-3533

ORO Pueyrredón 512 Casi esq. Corrientes SUPERAMOS
CUALQUIER PRECIO Y PAGAMOS UN ADICIONAL POR HECHURA
18 K 999 PAGO MAS EN A.A.

EN SU NUEVA Y UNICA DIRECCION
en ONCEcasa Juancito
JUANCITO PAGA MASSS!!!
RIVADAVIA 2928 FRENTE A LA PLAZA COMPRA
ORO
ALHAJAS ANTIGUAS con BRILLANTES - AUDIO - TV COLOR
BLANCO Y NEGRO - PASA CASSETTES - GRABADORES ... etc.
¡ COMPRO TUTI !!! DE 8,30 a 20 - SABADOS ABIERTO

ORO 18 K 999 PAGO MAS EN Alhajas Antiguas con Brillantes Corrientes 2832 Casi esq. Pueyrredon

ORO Corrientes 2813 A Metros AV. PUEYRREDON
18 K 999 PAGO MAS EN Alhajas Antiguas con Brillantes - Plata

PROFESIONALES

VENEREAS
Uriinarias - Piel - Glándulas
Dr. O. Brizzio (Medico) 49-1525 9-12 y 15-20 hs.
Bmé. Mitre 2105 - Congreso

Piel - Venereas - Glándulas Dr. Cortondo (Med.). Montes de Oca 51 P. Baja PLAZA CONSTITUCION Lunes-Vnes. 15-21 Sabados 9-12 Tel.: 28-6306.

ENFERMEDADES DE LA SANGRE PIEL VIAS URINARIAS. Dr. Cortondo Medico Lun. a Viernes 9-12-15 21 hs. Saavedra 22 PB "B" 48-0401 (Plaza Once)

EN CHILE, TIEMPO DE JUGARNOS

Cuatro Caballitos Criollos Buscarán la Gloria Latinoamericana

SANTIAGO. Chile, 9 (ANSA).— Ya se encuentran, con la sola deserción del caballero brasileño "Farisco", todos los rivales que animarán mañana el "Gran premio latinoamericano". En esta carrera, sobre una distancia de dos mil metros, tomarán parte cuatro representantes de Chile y de Argentina y tres de Brasil y Uruguay. Los fina sangre argentinos, "Cao" "Eglinton", "El Asesor" y "Fatly" llegaron a Santiago a fines de la semana pasada, en tanto que los brasileños "Latino", "Eecio" y "Kigrandi" y los uruguayos "Compadre", "Maradona" y "Strong Kid" llegaron ayer. Los chilenos son "Momento", "High Master", "Fabbiani" y "Jovial". El clásico se disputará en el "Hipódromo Chile" y reparte una bolsa de ciento ochenta mil dólares; cien mil para el ganador, 33 mil para el segundo, 16.500 para el tercero, diez mil para el cuarto y ¡.500 para el cuarto. Los rivales fueron seleccionados respectivamente en sus países en carreras de clasificación. Pueden ser de tres años y más, sin distinción de sexo, y con el requisito de haber nacido en naciones integrantes de la Asociación Latinoamericana de Jockeys Club. El clásico se originó en 1979, tras una idea del Jockey Club de Argentina. El primer premio se disputó en 1981 en Montevideo, donde triunfó el brasileño "Dark Brown", con el jockey Antonio Bolino. Segundo fue el uruguayo "Lotus" y tercero el argentino "Mountdrago". La segunda versión se corrió en San Isidro, en Buenos Aires, y la ganó el brasileño "Duplex" superando a los argentinos "New Dandy" y "Especulante".

N. de la R: No nos vamos a engañar. Sabemos que la representación nuestra no resulta la ideal para confrontar en este tipo de compromiso. Porque si bien es cierto de que Eglinton configura un buen elemento, no menos real es que el crédito de Etchechoury ha probado su capacidad corredora en nuestro medio en buena medida, pero siempre actuando sobre una pista de grama, desconociendo en consecuencia lo que es correr en la arena, terreno sobre el cual tendrá lugar mañana el trascendental cotejo latinoamericano. Más bien en tal sentido, nos debamos apoyar en las cualidades que posea Fatly el ganador del Gran Premio Nacional del año padado, accionando de bandera a bandera. Creemos que si Fatly ha logrado sumar ese par de puntitos que le faltaba en el training, mañana será un rival duro para cualquiera, habida cuenta de en la nómina integral de la carrera, si Brasil, ni tampoco Perú "trajo monstruos para asustar a nadie. Solo la condición de local que favorece a los chilenos hacen temer bastante por la suerte de nuestros representantes. Por su parte el modesto Cao, caballito cinchador como pocos estará desde temprana hora en el fuego. Acostumbrado a una lista difícil como es la platense, se hará respetar y difícilmente deje de quedarse con alguna chapa importante de este marcador. Nos resta saber también qué pasará con el El Asesor, dueño de una atropellada fulminante que bien puede aprovechar un desarrollo movido desde abajo y en el final imponer su enorme potencial.

Fatly nos puede hacer quedar bien en Chile. Si toma la punta y no lo hostigan los puede perder de vista.

CUATRO DE NUESTROS PRONOSTICOS DIERON FORTUNAS

Dos Ganadores a $a 15,40 y 14,70 e Imperfectas a $a 94,75 y 17

Evidentemente estamos en una racha de aciertos en el hipódromo de La Plata que bien festejan nuestros seguidores. La cosa no es fácil claro, en un medio tan difícil como el platense pero aún así, **¡sabemos poner números de fiesta!** Y los damos en la ya tradicional **"triple fórmula"**, sin apelar a golpes bajos de pronosticar los habituales tres y después poner una ristra de lances con el fin de hacer barullo al otro día...

Ayer nos llenaron de satisfacción y creemos que a nuestros lectores más, las victorias de **Camel en la quinta que se impuso a $a 15.40 a lo que se agregó la Apuesta Imperfecta con Firis Born que repartió $a 94,75. Sin embargo para otra fecha feliz faltaba un broche de oro. Lo trajo P. Idleness en la octava a $a 14,70 por barba, siguiéndole en la novena la imperfecta que armaron P. Press y Poroto Tramposo a razón de $a 17,00. Pero sin dudas lo mejor es que la pensamos seguir. Nuestra gente, esta avisada.**

● **OTRO PAPELON**

Ayer volvieron en La Plata a usar las líneas telefónicas del palco de la presa para el sistema de transmisión de apuestas. Estuvimos incomunicados toda la jornada. Esto ya peca falta de ética para con la prensa. Así de simple.

No Obstante Mostró Precocidad: 1'32"

Estuvo movidita la mañana de ensayos en San Isidro. Gran caballada en las canchas de trabajos, pero los mismos se cumplieron en la cuarta pista de arena que se encontraba en buenas condiciones. Ahí mostró su precocidad un dos años. No Obstante, trabajó con G. Sena en 1.400 metros clavando 1'32" jugando con Frai Sureño, empleando 12"4/5 para un final de lujo. Parece buen elemento el crédito de Vega. También gustó el trabajo de Teresahina que a las órdenes del Topo pasó 500 metros en 29"1/5 con un final breve. A continuación damos a conocer el aporte general del pasto:

● **SAN ISIDRO**

(4ª pista normal)

NO OBSTANTE, con G. Sena, 1.400 metros en 1'32" últimos 800 con FRAI SUREÑO, C. Bertoldi, en 52" con 12"4/5 de final (es un 2 años de Samuel Vega); COLMAR, O. Cosenza, 800 en 49"1/5; TERESINHA, V. Sanguinetti, 500 en 29"1/5; DISTELLA, H. Libré dominó por varios cuerpos a CAMBREANTE, P. Valdez, 600 en 36"3/5; TRAGASANTOS, H. Barrera, 700 en 42"4/5; COBRADORA, R. Barrios, 700 en 42"3/5; REVE, O. Conti, a la par de VERY CLEAR, M. Arias, 800 del opuesto en 50"; DR. PANGARITO, C. Bertoldi, con OSMAN, G. Sena, 600 en 36"4/5; VIDA LIBRE, A. Quiroga, 1.000 en 1'5"; LA SUERTE con el peón, 600 en 1'49"; SNOW NIT, M. Sarati, 800 en 51"; BEQUENOCHE, O. Cosenza, 800 metros en 52" a media cancha; DEBEB, R. Sosa, 1.000 en 1'6"; CHATELET, R. Astorga con RUE FIRSH, R. Sosa, 800 en 51"2/5; MUSICANTE, R. Barrios, 1.000 en 1'6"3/5; EL CANTABRO, R. Díaz, 800 en 52"3/5 del tramo opuesto; LOUVRE, J. Alvis, 800 en 51"; PALIET, R. Díaz, 800 en 51"; PUMA, O. Domínguez, con ZARPOQUINA, J. Martínez, 700 en 43"3/5 del opuesto; PILOT, D. Suárez, 800 del opuesto en 51"; LA PAULITA, H. Libré, 600 en 37"3/5; SIDONIA, J. Aguirre, 1.400 en 1'33"2/5; POTROM, S. Giménez, 1.000 en 1'5"3/5; EMPUJON, J. Alvis, 800 en 51", GRAO VASCO, H. Libré, 1.200 en 1'19"; HOCHDST, S. Cáceres, 1.600 en 1'49"; COPO DE NIEVE, E. Romero, 700 en 45"3/5; POZO COLORADO, con el peón, 600 en 38"3/5, SOY MAGARA, R. Astorga, con HABLADURIA, M. López, 800 a media cancha en 52"1/5.

PIAVOLO, LEJOS LO MEJOR DE PALERMO

Pasó 1.200 Metros en 1'14"3/5

Piavolo fue la nota de esta mañana en Palermo. Pasó 1.200 metros en 1'14"3/5 dominando en todos lados a Lord Way. Vamos ahora al parte general.

● **ENSAYOS EN PALERMO**

(Pista grande normal)

PIAVOLO con E. Bortulé, 1.200 en 1'14"3/5 últimos 700 con LORD WAY, con el peón, en 43" con 12"2/5 de final; ROCKY WOOD, E. Liceri, 1.000 en 1'1"3/5; CORTEJANTE, J. Sampertini, 1.400 en 1'27"3/5; BLACK POWEL, E. Liceri, 1.500 en 1'35"3/5; LA CHUNCHA, R. Crace, 1.000 en 1'7"2/5; VIGUN, E. Ifigueroa, 1.000 en 1'2"3/5; EL TAJIN, R. Almirón, con EBANO, J. Oural, 1.400 en 1'30"; GENIAZA, R. Ribeiro, 1.000 en 1'3"2/5; EL ESQUINAZO, A. Sánchez, con LARRY MISTRAL, D. Pascuarelo, 800 en 49"; BARRAKPUR, C. Coscia, 800 en 49"2/5; EL JOVEN, J. Lavia, 800 en 49"2/5; POIVRE, E. Liceri, 1.100 en 1'2"3/5; FORTE CUP, O. Ayude, con LINAJE, C. Alarcón, 800 en 50"; ABDICANTE, P. Molina con FIRIA, D. Pascuarelo, 700 en 43"; NINO SOLO, A. Tarraño, 700 en 43"; BEQUEPIRIA, M. Planas, 600 en 36"; ENOJOSA, C. Coscia, con WETS SOLIER, J. Oural, 600 en 36"; Jojosa, c. Coscia, con WETS SOLIER, J. Oural, 600 en 36"; ESTRIDENCE, L. Calvete, 800 en 52"3/5.

● **ENSAYOS DE LA PLATA**

(Pista grande húmeda)

SEALER, O. Aguirre y KELITO, R. Comas, 1.600 en 1'43"; BLUE DEVIL, M. Cardozo; 2.000 en 2'21"3/5; NAVIDEÑO DUQUE, C. Agüero, 1.000 en 1'4"; FILIPINO, H. Capano, 1.000 en 1'3"; INAI, A. Coloccio, 1.000 cómodo en 1'6"; SNOW PILA, D. Domínguez, 1.000 en 1'3"2/5; CACHADA, O. Aguirre, 1.000 en 1'3"; MAREA, J. Corso, 1.000 en 1'2"3/5; contrariado, c. García, 800 en 49".

HIPODROMO DE HURLINGHAM

COMPETIDORES Y DRIVERS PARA EL SABADO

1ª Carrera-1.700 Mts.-A las 15
Pr. Chucaro S.Matra
1 Albion N. Gen. R.Rodriguez
2 Chucaro S. Juana. F.Pagano
3 Yalet Imperio. A.de Lorenzo
4 T. Millauquén. X X.
4aChucaro Cadencioso. A.Devias
5 Alb. A. Moonclair. O.Centurión
5aAlb. G. July. X X.
6 Boy Hard. R.Larrea
6aTrelpon Raimapu. G.Devitta
7 Ch. Montada. O Samad
8 Alb. M.Rossell. A.Bengolea
9 Alb. A. Jeanette. R.Mulas

2ª Carrera-1.700 Mts.-A las 15.45
Pr. Silver Norman Ridg.
1 Carol. Tanguito. P.Rovito
2 Alb. P. Black. J.Morbido
3 Chac. Hormi. D.Roggero
4 Trelpon Mallen. C.Canepa
5 T. Rancahue. A.Salsamendi
5aP. Satélite. D.Ricardi
6 Ch. Destino. R.Aguirre
7 Estrel Perlina. A.Salsamendi
8 Sos Marnick. R.Carrizoni
9 Damir Chasko. E.Victoria
10 Alb. M. Liryc. R.Loureiro

3ª Carrera-1.700 Mts.-A las 16.30
Pr. Trelpen Lonquimay
1 Ch. Matón. R.Rodriguez
2 E. Mimada. H.Castro
3 E.Melosa. X.X.
4 Chaq. Spellito. D.Roggero
4aAlbion Ad. Devil. X.X.
5 Boy Teacher. R.Larrea
5aChucaro Granadero. M.Poila
6 Albion L. Alcatraz. J.de los Santos
7 Ch. Mediun. S.Rodriguez

4ª Carrera-1.700 Mts.-A las 17.15
Pr. Damar Nana
1 Arin Moonlit. Mig. Ballester
2 Estrel Pencahue. A.Salsamendi
3 C. Victoriosa. S.Rodriguez
4 Cristal Fausto. A.Ferrari
5 Lion Dorado Hanover. R.Funes
6 Eneche Resabio. G.Bruno
7 Silver King Ridg.. M.T.Ballester
8 Silver Lion Ridg.. F.Victoria
9 Trelpon Machi. X.X.

5ª Carrera-1.700 Mts.-A las 18.5
Pr. Clasificación I
1 Ch. Marista. H.Castro
2 Trelpon Canahi. X.X.
3 Lion N. Victoria. A.Ayerza
3aLion Sin Par. R.Funes
4 Alb. Ad. Sathir. R.Rodriguez
5 Alb. A. Nithclear. R.Martinez
6 Alb. Ad. Venus. Mca. Rodriguez
7 Adios Lunático. A.de los Santos

6ª Carrera-1.700 Mts.-A las 19
Pr. Clasificación II
1 Lion N. Vicette. A.Ayerza
2 Trelpon Montahue. N.Barletta
3 Albion Sathel. D.Cicottosto
4 Chucaro Colhue. L.Scorzo
5 Arin Savoy. G.Devitta
6 Arin Labrador. M.Alesandroni
7 Trelpen Puelche. H.A.Castro
8 Albion Verdun. O.Centurión
9 Lion Adios Ventarrón (8).

UN CHOCOLATE VELOZ

Ganó Fácil el Clásico Sureño

Parece ser cosa seria este potrillo **Chocolate Gold.** Ayer, en el **Clásico Criadores Argentinos de Sangre Pura de Carrera,** se impuso sin mayores exigencias. Y si bien es cierto que no le ganó a elementos destacados, hay un detalle que es para tener muy en cuanta el tiempo. Es un pingo "relojero" el pupilo de Tirao, que en sus dos victorias anteriores en el kilómetro, ante Manuc y Charlie's Angel, empleó 59"4/5 y 59"1/5. Guarismos notables que hace rato que no se veían por La Plata.

Y lo de la víspera también fue remarcable. Es que marcó 1'5" para las once cuadras. Y este registro lo logró con evidente resto, ya que venció sin lucha

Tiene una extraña forma de correr, a los saltos, sacando sus manos ampulosamente, pero aún así es un ligero espectacular el vástago de Chocolate.

Ayer el más presto en salir de las jaulas fue Lindo Dorno —su enemigo más exigente—, pero enseguida Frávega ubicó al zaino en la delantera. Lindo Dorno lo seguía a un largo y medio, en tanto el resto no contaba. Apenas ingresó a la recta final, **Cochalate Gold** empezó a ampliar la ventaja que traía. Ya en los 300 corría con tres cuerpos sobre el de Alzamora, que debió resignarse a escoltarlo. Quizás no sea descabellado pensar que el ganador debería volver a probar suerte en los hipódromos principales.

PROVINCIA

(Sorteo de anoche)

1º	311	11º	947
2º	233	12º	480
3º	171	13º	988
4º	261	14º	615
5º	835	15º	923
6º	916	16º	279
7º	409	17º	095
8º	709	18º	880
9º	655	19º	166
10º	799	20º	857

QUINIELA

(Sorteo de anoche)

1º	491	11º	862
2º	912	12º	675
3º	166	13º	683
4º	331	14º	962
5º	531	15º	476
6º	742	16º	789
7º	643	17º	456
8º	864	18º	776
9º	557	19º	512
10º	538	20º	369

LOTERIA DE SALTA

(Sorteo de anoche)

1º	con	$a	1.000.000	36152	6º con $a	600	12513
2º	"	"	75.000	48792	7º " "	600	28252
3º	"	"	30.000	48155	8º " "	600	34970
4º	"	"	21.000	15108	9º " "	600	38494
5º	"	"	12.000	23541	10º " "	600	38830

EL GLOBO DE LA SUERTE

HOY: LOTERIA PROVINCIAL - 20 PREMIOS - 22.30 HS.
HOY: LOTERIA NACIONAL - 20 PREMIOS - 23 HS.

MAÑANA: LOT. MENDOZA - 20 PREMIOS - 15 HS.

Favoritos a la grande: 13 17 29 | El dato de CRONICA: 44 78 92

MAÑANA: LOT. S. DEL ESTERO - 10 PREMIOS - 16 HS.

Favoritos a la grande: 14 16 25 | El dato de CRONICA: 53 69 81

CONMOCION POR AMENAZAS

Rizzo Radicó la Denuncia y la SIP Manifestó Preocupación

A raíz de la denuncia formulada por el actor **Raúl Rizzo** con relación a amenazas telefónicas recibidas en su domicilio, el subsecretario operativo de la **Secretaría de Información Pública, Rodolfo Pandolfi,** expresó anoche su preocupación. No obstante, aclaró que el intérprete no le solicitó ninguna entrevista ni formalizó denuncia alguna ante el organismo a su cargo. Pese a eso, Pandolfi añadió que se dirigiría a Rizzo a fin de pedirle pormenores del hecho.

Otra opinión oficial con relación al caso es la del titular de la **SIP, Emilio Gibaja,** que también sostuvo desconocer la denuncia de Rizzo, aclarando que de existir debía canalizarse a través del Ministerio del Interior.

Como se recordará, el caso fue publicado en nuestras ediciones de ayer. En las últimas horas Rizzo amplió los pormenores relativos a la amenaza señalando lo siguiente:

—"Dar el alma", la tira que provocó el enojo del que llamó a casa, está vinculada con la realidad. Plantea la historia de un maestro rural en un medio hostil en el que la gente poderosa del pueblo se opone a que los chicos del lugar estudien, porque les conviene más tenerlos trabajando todo el día en el campo. Otro elemento realista lo constituye la historia paralela de una chica cuyo padre está desaparecido, y que se mueve permanentemente para saber qué pasó con él."

De acuerdo con lo que tomó estado público en la víspera (y que CRONICA reflejara en sus ediciones vespertinas), anteayer al mediodía la esposa del actor atendió una llamada telefónica, escuchando la voz de un hombre aparentemente joven que le dijo: **"Dele este mensaje a su marido: Si no deja de hacer la novela, la van a pasar mal los dos".** Diez minutos después volvió a sonar el teléfono, y la misma voz insistió: **"Dejale este mensaje: Que deje la novela porque si no la van a pasar mal vos, él y los hijos que tengan".**

En torno del hecho se movilizaron funcionarios y dirigentes de la **Asociación Argentina de Actores,** aparte de la denuncia que Rizzo, según dijo, radicara en la **seccional 7ª.** El director artístico de Canal 9, Carlos Illiana, transmitió lo sucedido al funcionario ya mencionado, Rodolfo Pandolfi.

● COMUNICADO

El protagonista de "Dar la cara" concurrió con los autores de la tira, **Sergio Vaimann y Jorge Maestro,** a la **AAA,** cuyo presidente, **Jorge Rivera López,** anunció que haría gestiones para emitir un comunicado conjunto el **Canal 9** y la entidad actoral en el que repudiarían el episodio.

"Nosotros —señalaron Vaimann y Maestro— **lo único que hacemos es una apología de la democracia."**

CRIMEN DE PARIS: MAS COSAS RARAS

PARIS, 9 (ANSA).— La autopsia no deja dudas: el productor Gerard Lebovici, **"eminencia gris"** del cine francés, vinculado también a Jean Paul Belmondo, **fue asesinado la misma noche en la que desapareció** (el lunes 4 de marzo) **por la noche y por ende es extraño que los guardianes que vigilan con perros policías la playa de estacionamiento nocturna de esa elegante zona de París hayan descubierto el cuerpo recién el miércoles por la mañana.**

El caso se complica. Una hipótesis es que el productor pudiera haber sido asesinado en otra parte y su cuerpo fuera transportado posteriormente al estacionamiento, operación que por otra parte habría sido muy difícil en pleno centro de París.

Se habla mucho de un vínculo que unía a Lebovici con Sabrina Mesrine, hija del **"enemigo público número uno"** asesinado por la policía en 1979.

PAUL NEWMAN, SU FILME, UN FIASCO

HOLLYWOOD, EE.UU., 9 (AFP).— "Harry and son", la última película realizada, interpretada y coproducida por Paul Newman, que acaba de salir en Estados Unidos, ha sido mal recibida por la crítica y en entrevista a "Los Angeles Times" el astro ha reconocido que quiso hacer demasiadas cosas a la vez y que esto no volverá a ocurrir.

En "Harry and son", Newman interpreta el papel de un albañil en paro enfrentado con su hijo (Bobby Benson) que sueña con laureles literarios. Newman dice que no tenía la intención de trabajar en la película pero que se vio obligado ya que los productores aceptaron financiarlo únicamente a condición de que la protagonizase él. "Lo lamento realmente —dice—, físicamente era demasiado.

Newman, de todas maneras, se mostró sumamente "ofendido y molesto" por las críticas de los especialistas de cine y teatro hollywoodenses.

SE DEMORARA LA REVISION DE ADJUDICACIONES

El secretario de Información Pública, Emilio Gibaja, señaló nuevamente ayer que "se van a revisar todas las adjudicaciones de licencias para explotar radio y estaciones de televisión efectuadas por el proceso militar". La medida comprendería los medios de difusión **"que se entregaron"** y a aquellos sobre los cuales hubo decisión **"pero no se pudo completar la entrega",** dijo Gibaja en declaraciones formuladas luego de poner en funciones al nuevo delegado normalizador del COMFER, P. Sánchez.

Tras reiterar que no habrá excepciones en el análisis de las adjudicaciones, Gibaja consideró que será necesario ampliar el plazo de 60 días previsto inicialmente **"para poder completar todo ese trámite, porque hay que hacer una evaluación detallada".** Según comentó, ese plazo vencía en mayo y será preciso prorrogando, sobre todo teniendo, en cuenta que ya han trascurrido 15 días del período fijado.

TV PROGRAMA TV

15 **(7) ROCKFORD - Serie**
James Garner, Noah Beery. Capítulo: "La fuga de de Verónica".
(9) MATINEE INFANTIL
Dibujos animados.
(11) CUANDO ES CULPABLE EL AMOR - Teleteatro
Silvia Montanari, Germán Kraus

16 **(2) VALLE DE PASIONES - Serie**
Barbara Stanwyck, Lee Majors.
(7) TELEJUEGOS - Infantil
Cecile Charré.
(9) DAR EL ALMA - Teleteatro
Cecilia Maresca, Raúl Rizzo.
(11) NUESTRO CINE
"Bruma en el Riachuelo". Olinda Bozán, Aída Luz, Ernesto Raquen, Pedro Maratea.
(13) MARIA, MARIA Y MARIA. Telecomedia
Las Trillizas de Oro.

17 **(2) LOS ANGELES DE CHARLIE - Serie**
Jaclyn Smith, Kate Jackson.
(9) EL TUNEL DEL TIEMPO - Serie
James Darren, Robert Colbert.
(13) EL SHOW DEL DIBUJO ANIMADO
Series infantiles.

17.30 **(11) VERDE LIBRE - Infantil**
Cristina Benegas

18 **(2) LA MUJER BIONICA - Serie**
Lindsay Wagner, Richard Anderson.
(9) MUSICA TOTAL
Marcelo Bello, Liliana Miculan Araujo.
(13) EL TRECECITO - Infantil
Hugo Arana.

19 **(2) LOS TIGRES VOLADORES - Serie**
Robert Conrad.
(7) EL SHOW DE DICK VAN DYKE - Serie
Dick Van Dyke, Mary Tyler Moore.
(9) DE 7 A 8 - Informativo
César Mascetti, Silvio Huberman.
(11) LA NOTICIA - Informativo
"Edición nacional". Jorge Marchetti.
(13) DOS VIDAS Y UN DESTINO - Teleteatro
Rita Terranova, Juan Leyrado.

19.30 **(7) MUSICA NUESTRA - Musical**
Juan Carlos Beltrán, Liliana Daunes.

20 **(2) FAMILY - Serie**
Sada Thompson, James Brodery.
(7) LOS DUKES DE HAZZARD - Serie
Tom Wopatt, John Schneider. Capítulo: "El bebé de Mary Kayes".
(9) SUPER AGENTE '86 - Serie
Dom Adams, Barbara Feldon.
(11) LA CIGARRA - Periodístico
María Elena Walsh, Susana Rinaldi, María Herminia Avellaneda.
(13) BUENAS NOCHES ARGENTINA - Periodístico

21 **(2) LAS VEGAS - Serie**
Robert Urich.
(7) 28 MILLONES - Periodístico
Roberto Maidana.
(9) BOROCOTO... UNA MANERA DE SER
Conducción: Eduardo Lorenzo. Invitados: Horacio de la Peña, Moria Casán, Lic. Campero, Armando Cavalleri, Dr. Julio Cardozo y Susu Pecoraro.
(11) CONTRAESPIONAJE - Serie
Robert Conrad. Capítulo: "El microbio de Venus".
(13) LA ACADEMIA GRAND HOTEL
Ana María Campoy, Luis Medina Castro, Roberto Carnagui, Marita Ballesteros.

22 **(2) STARSKY Y HUTCH - Serie**
David Soul, Paul Michael Glaser.
(7) PLANETA TIERRA - Documental
"La fiesta salvaje" (primera parte).
(9) EL CLUB PRIVADO DE MORIA
Moria Casán, Mario Castiglione.
(11) EL SHOW DE BENNY HILL - Cómico
(13) HOY VEMOS
"La Pantera Rosa". Peter Sellers, David Niven, Claudia Cardinale, Robert Wagner.

23.00 **(2) COMBATE - Serie**
Vic Morrow, Rick Jason.
(7) ARGENTINA POR ARGENTINOS - Periodístico
Canela, Mauro Viale, Marcelo Simón.
(9) A SOLAS - Periodístico
Hugo Guerrero Marthineitz.

23.30 **(11) LA NOTICIA - Informativo**
"Síntesis". Armando Repetto.

24.00 **(2) MANNIX - Serie**
Mike Connors
(7) ATC INFORMA - Periodístico
Carlos Nahón, Osvaldo Lorenzo.
(11) LAS CALLES DE SAN FRANCISCO - Serie
Karl Malden, Michael Douglas. Capítulo: "La casa de la calle 6".
(13) SEPTIMA EDICION - Informativo
Rodolfo Pouza.

"LA CIGARRA": NI VEDA NI CENSURA

FORMOSA, 9 (De nuestro corresponsal).— **"No ha sido levantado por razones políticas, sino de programación, y de acuerdo a la misma volverá a ser repuesto",** dijo ayer el interventor del canal de Formosa, señor Montiel, al ser consultado sobre la versión de que el programa "La Cigarra", que se emite por Canal 11 de Buenos Aires y repetido en Formosa, había sido levantado en esta provincia **"por razones políticas".**

● "NO HAY PROBLEMA POLITICO"

El interventor del citado canal provincial reiteró que **"no hay ningún problema político".** El interventor del canal de Formosa, formuló la apreciación tras haber mantenido una reunión con el coordinador de Radio y Televisión, señor Fernández Cortés, quien entrevistado por CRONICA manifestó que no hay ninguna prohibición.

SUS CARTAS ESTAN ECHADAS

♡ C	♣ E	♠ H	♡ A	♣ S	♡ M	♠ A	♣ P	♡ B	♠ G	♡ I	♣ E
◇ H	♠ A	♡ O	◇ E	♠ E	♡ S	◇ C	♡ F	◇ H	♡ A	♣ R	◇ O
♠ J	♡ V	♣ E	◇ S	♡ O	♣ E	♠ E	♡ R	◇ O	♡ A	♣ L	◇ R
♠ R	◇ P	♡ B	◇ R	♣ C	♠ C	◇ E	♡ L	♠ I	♣ A	◇ S	♡ E
◇ I	♠ C	♡ S	◇ V	♠ I	♣ M	◇ O	♣ B	♠ O	♣ I	♠ S	♣ O

En estos 60 naipes se encuentra encerrado un mensaje para usted. Acaso se trata de un augurio o de una advertencia que no deberá desestimar. Para dar con el mensaje que corresponda al lector, éste debe proceder de la siguiente manera: si su nacimiento se ha registrado entre los días 5 y 11 (no importa el mes) elegirá PICAS; si se ha producido entre los días 12 y 19, TREBOL; si lo fue entre los días 20 y 27, DIAMANTE, y finalmente, si su advenimiento al mundo aconteció entre los días 28 y 4, su palo será CORAZONES. Una por su orden leyéndolas de izquierda a derecha, las letras que llevan las cartas correspondientes a la fecha en que nació y escríbalas. Así obtendrá el mensaje.

Por primera vez juntos DAVID NIVEN, ROBERT WAGNER, CAPUCINE y LA PANTERA ROSA, EN SU MAS DESOPILANTE AVENTURA!

BLAKE EDWARDS'

LA MALDICIÓN DE LA PANTERA ROSA

GRAN EXITO

MONUMENTAL · LORENA
LAVALLE 780 — CORRIENTES 1551

GRAN LINIERS
COLISEO DE FLORES
LOPE DE VEGA

MGM UA

MERCEDES SOSA
1-2-3 y 4 de Abril — 4 únicos recitales
en el LUNA PARK
Localidades en venta desde el LUNES 12 de MARZO de 12 a 20 hs.

ADVERTENCIA AL PUBLICO!!
ESTA PELICULA CONTIENE 100 MINUTOS DE EROTISMO Y SUSPENSO.
LINDA BLAIR
En su película de mayor éxito
CADENAS CALIENTES
PROH. MEN. 18 AÑOS — Dirigida por Paul Nicolas
3 a. semana OCEAN
NATIONAL PALACE - MORENO - BIOGRAFO 1
SAN MARTIN (R. Mejía) - ASTRO (Martínez)
LIDO (Mar del Plata) - GRAN PALACE (Córdoba)

Zitarrosa: "OK"

MONTEVIDEO, 9 (ANSA).— El cantautor uruguayo Alfredo Zitarrosa fue vuelto a escuchar por los oyentes de las radioemisoras de esta capital, luego de ocho años en que la difusión de sus canciones estuvo prohibida por las autoridades. Zitarrosa, quien dejó Uruguay en 1976, residió luego sucesivamente en España y México, y a mediados de 1983 se radicó en Buenos Aires.

Directivos de radioemisoras dijeron que la autorización para difundir sus temas, se obtuvo luego de **"intensas gestiones"** a través de la dirección de telecomunicaciones.

Zitarrosa estaba incluido en una lista de varios artistas a los cuales se prohibió incluso mencionar por radio y televisión.

YA TIRO LA TOALLA UN GERENTE DE ATC

El gerente artístico de ATC, **Mauricio Moisés Farberman**, presentó ayer su renuncia al acargo, **tan solo dos meses después de haberlo asumido**. En lo que constituye **la primera crisis en la emisora decana**, se comentó en medios allegados al funcionario dimitente que de esta manera culminó una situación de tirantez que venía arrastrándose desde hacia varios días, a raíz de una serie de **desinteligencias** con otros funcionarios.

No sería ajena a todo esto la aparición de dos avisos que Farberman publicara en el suplemento financiero de un matutino porteño. En dichos avisos, aparecidos el domingo pasado, el propio Farberman ofrecía los servicios de una empresa de "asesores" (que llevá su nombre) para "el campo de las comunicaciones". Se consideró que esto no era ético.

Vienen al caso recordar que, de acuerdo con versiones publicadas en los últimos días en columnas "chimenteras" de medios especializados, **Farberman había adoptado la costumbre de ir al baño con una toalla colgada al cuello, el cepillo de dientes y una pastilla de jabón, a vista de todo el mundo, por lo que había recibido el mote de "El Hombre de la Toalla"**.

Entre sus costumbres también se contaba —dicen— la de **espiar** por los ventanales de su oficina, a través de los visillos, **para vigilar** al personal, aunque más de una vez **se había quedado dormido** en tales actitudes.

Ella no Entiende

ROMA, 9 (AP).— El millonario contrato de Raffaella Carrá con la televisión estatal italiana ha provocado una controversia nacional, pero la artista dice que simplemente no entiende por qué se ha armado tal escándalo, y cree que sus ganancias son hasta democráticas.

"Claro que gano más plata que la mayoría de la gente, pero trabajo duro —hasta 10 horas por día", se defiende Raffaella.

"¿Estamos en una democracia o no? Si estuviéramos en Rusia... me darían una medalla al mérito y nada más. Pero aquí, firmé un contrato rico. ¿Y qué?

"Simplemente no entiendo como mi caso se ha convertido en un asunto de gobierno y política", dijo Raffaella.

PALABRAS CRUZADAS

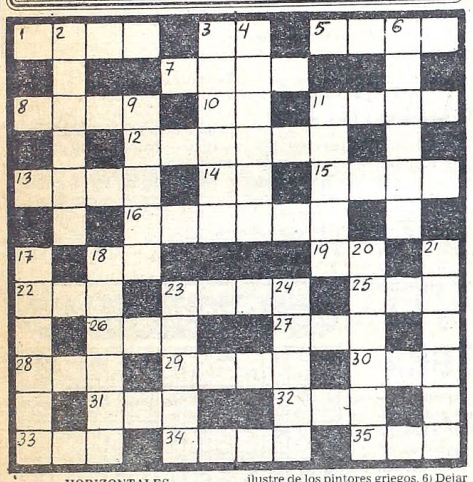

HORIZONTALES

1) Sentimiento que inclina el ánima hacia lo que le place. 3) Nota musical. 5) Dios griego del amor. 7) Manto largo, suelto y sin mangas. 8) Labrar la tierra. 10) Infusión aromática. 11) Dios de la mitología escandinava. 12) Dar asilo. 13) Planta umbelífera aromática. 14) Nombre de una consonante. 15) Buey sagrado entre los egipcios. 16) Hacer masa. 18) Terminación verbal. 19) Antigua moneda romana. 22) Tercer hijo de Adán y Eva. 23) Depósito subterráneo donde se guardan granos. 25) Muy distraída. 26) Hija de Cadmo y de Armonía. 27) Exactamente divisible por dos. 28) Licor alcohólico. 29) Instrumento musical de cuerdas. 30) E larga del alfabeto griego. 31) Dios entre los mahometanos. 32) Perro. 33) Hermana, religiosa. 34) Orden establecido para las ceremonias de una religión. 35) Dueña, señora.

VERTICALES

2) De color castaño oscuro. 3) Cansancio causado por el trabajo. 4) El más ilustre de los pintores griegos. 6) Dejar de hacer. 9) Igualar con el rasero. 11) Rezará. 17) Harás servir para algo. 18) Acertar. 20) Ninfa marina. 21) Cortará por el pie masas de árboles. 23) Terreno edificado donde se ha de edificar. 24) Dícese de lo que no es transparente.

(La solución mañana)

A	N	E	C	D	O	T	A	■	D	■	D	■
T	■	■	■	I	■	■	■	■	E	■	E	■
E	N	S	U	E	Ñ	O	S	■	C	■	D	■
N	■	■	■	S	■	■	■	■	I	■	O	■
T	A	L	L	A	■	■	■	■	D	■	■	■
A	■	■	■	A	P	E	T	A	L	A	■	■
R	E	F	R	E	N	A	R	■	■	■	N	■
■	■	■	R	■	■	■	■	■	■	■	U	■
C	■	U	■	C	A	R	T	A	B	O	N	■
A	■	T	■	■	M	■	■	■	■	■	C	■
S	■	A	■	■	E	■	■	■	■	■	I	■
A	■	L	■	E	N	E	R	G	I	C	O	■

(Solución del problema anterior)

"LA NEGRA" ESTA DE VUELTA

"Me siento muy bien con la democracia, y mucho más la siento cuando estoy fuera del país. A partir del gobierno constitucional, todo es distinto en el exterior. El trato es diferente y cuando uno se reencuentra con su patria, hasta la gente parece distinta, más alegre, más feliz, e incluso eso se nota hasta en la aduana."

Dichas declaraciones fueron formuladas ayer por la intérprete tucumana Mercedes Sosa, en el transcurso de una conferencia de prensa realizada en un hotel céntrico de esta capital.

En la reunión se anunció que la celebrada intérprete actuará entre el 1° y el 4 de abril en el **Luna Park,** efectuando cuatro recitales. Esta será la primera vez que actuará en un espectáculo unipersonal en el **"Coliseo de Sudamérica"**.

Mercedes Sosa llegó ayer procedente de Madrid, luego de actuar con notable éxito en Alemania, Holanda y Suiza, reafirmando su prestigio internacional.

El próximo sábado 17, tiene previsto realizar un show en la ciudad de Mendoza, formando parte de los actos celebratorios de la Fiesta de la Vendimia, y posteriormente llevará a cabo una serie de recitales.

Añadió que "quisiera que todos los argentinos que están exiliados en el exterior regresen al país, ya que hay mucho por construir. Yo sabía que el partido político que perdía las elecciones trataría de desestabilizar al Gobierno, espero que esto no ocurra porque la Argentina necesita escuelas, hospitales, caminos y muchas cosas más que solo puede hacerse en democracia y no con otro tipo de gobierno.

Ante una pregunta afirmó que "He venido a la Argentina a descansar, pero siempre he colaborado en todos los grandes acontecimientos de la mujer. Lo que ocurre es que yo siempre participo, no en un día especial, o una semana especial, sino siempre".

Al referirse al Festival de Cosquín, que finalizó recientemente afirmó que "lo importante no es que los artistas que participan de ese festival, sino Cosquín y la gente que asisten a las reuniones artísticas. Yo creí —acotó— que ya había pasado todas en mi vida, pero de Cosquín salí muy emocionada, porque fue casi como presentarme a un examen, a pesar de haber cantado en importantes anfiteatros de varias partes del mundo".

Otoño en Fogón

Mañana la cantante Lelia Sosa, ganadora de la última edición del "Festival Pre-Cosquín", inaugurará la temporada de otoño de la peña santiagueña "El fogón del Plata", en Carabelas 267. El espectáculo, que comenzará a las 24, contará con la participación de "Los del Canto", Ernesto Vega.

TV COLOR

Las mejores marcas
ANTICIPO $a 5.900.-
Entrega inmediata
CUOTAS DDE. $a 680.-
Contado $a 18.900.-
MOTONOVA S.A.
Yatay 67 - Boulogne
Avda. San Martín 3087 - Cap.

USTED Y LOS ASTROS

ACUARIO
(21 de enero al 19 de febrero)
Altibajos en su trabajo, no se precipite. En amor, oportunidad que lo favorece. Active tareas en el hogar. Carta.

PISCIS
(20 de febrero al 20 de marzo)
Colabore en asunto de trabajo, confían en usted. En amor, no existen motivos de duda. Salud mejor. Evite discusión.

ARIES
(21 de marzo al 20 de abril)
No tome decisión apresurada en asunto de trabajo. En amor, no se desanime ante aparente fracaso. Buena noticia.

TAURO
(21 de abril al 22 de mayo)
No dé importancia a comentarios sobre su trabajo. En amor, buenas posibilidades. Se aleja preocupación familiar.

GEMINIS
(23 de mayo al 21 de junio)
No se deje influir por opinión de extraños sobre plan de trabajo. En amor, encuentro esperado. Alegría con amigos.

CANCER
(22 de junio al 21 de julio)
Se aleja inconveniente de trabajo. Apoyo de compañeros. En amor, cuidado con los celos. Evite el azar. Salud, bien.

LEO
(22 de julio al 21 de agosto)
Cambio en plan de trabajo, obre sin temor. En amor, altibajos, sea prudente. Apoyo de familiares en proyectos.

VIRGO
(22 de agosto al 22 de setiembre)
No se desanime ante aparente fracaso en plan de trabajo. En amor, sepa esperar el momento oportuno. Salud mejor.

LIBRA
(23 de setiembre al 22 de octubre)
Se aclara situación de trabajo que lo preocupaba. En amor, todo continúa igual. Buena oportunidad en plan personal.

ESCORPIO
(23 de octubre al 21 de noviembre)
No se apresure en asunto de trabajo, la solución llega. En amor, evite discusión inútil. Buena noticia en el hogar.

SAGITARIO
(22 de noviembre al 21 de diciembre)
Reflexione antes de decidir en plan de trabajo. En amor, todo está a su favor. Buen momento con amigo. Salud.

CAPRICORNIO
(22 de diciembre al 20 de enero)
Apoyo de superiores en nuevas tareas. En amor, analice sus sentimientos y sea sincero. No olvide a buen amigo.

GUIA DE CINES Y TEATROS ★ GUIA DE CINES Y TEATROS ★ GUIA DE CINES Y TEATROS

TEATROS

★ **COLON. 35-5414.** DOMINGO 11 a las 18.30: Función Extraordinaria Nº 4. Concierto Sinfónico a cargo de la ORQUESTA ESTABLE DEL TEATRO COLON. Dir. P. I. CALDERON. Obras de G. MAHLER: "Canciones de un caminante". Solista: G. ALPERYN (mezzosoprano); Sinfonía Nº 1 en Re mayor. Localidades desde $a 10. Pl. $ 50 en vta. Boletería diariamente de 10 a 20 en Tucumán 1111.

★ **MUNICIPAL GRAL. SAN MARTIN. Corrientes 1530. 46-8611. —Sala Martín Coronado.** Hoy a las 21.30: "MARIA ESTUARDO", de F. Schiller. Con G. Araujo, E. Tasisto, A. de Grazia, R. Rinaldi y elenco. Dir. Santángelo. Pl. $a 40. Pull. $a 30.

—**Sala Casacuberta.** Hoy a las 21.30: "SUBTERRANEO BUENOS AIRES", de J. Huertas. Con R. Carnaghi, R. Castro. P. Gilmour, J. M. Gutiérrez y elenco. Dir. José Bove. Pl. $a 40.

★ **ASTRAL. Corrientes 1639. 46-9964.** DOMINGO DESPEDIDA: Hugo Sofovich presenta a Osvaldo Terranova, Mariquita Gallegos y Yaki en:

LA SEXTA ESPOSA

Con: M. Berliner, W. Yonsky, I. Valdez y V. Vanini. Dir. Wilfredo Ferrán. Mar. a vier. a las 21.30. Sáb. a las 21 y 23. Dgos. a las 21. Mar. y miér. prec. pop. Loc en vta. c/5 d. de ant. S.r.

★ **ASTROS. Corrientes 946.** Tristán, Selva Mayo, Carlos Scazziota, Mónica Brando, Julio López en

AHORA ... EL REVISTONAZO

Con Miguel Jordán, Karold Iujas y elenco. Actuación estelar de Gloria Montes. Diariamente a las 21 y 23. Sáb. trasn. Super refrigeración.

★ **ATENEO. Paraguay 918. 311-2888.** Susan Ferrer, Juan Vitale y César Pierry en "ARGENTINA" (Vamos a contar una historia). De Hernán Ferreyra, 40 actores en escena. Loc. en vta. c/5 días de antic.

★ **BAMBALINAS. Chacabuco 947. 27-0819.** Ríase con la sátira política: "MUERTE ACCIDENTAL DE UN ANARQUISTA". Con: P. Contreras, R.Gattari y elenco. Dir. A. Zemma. Miér. y juev. a las 21.30. Vier. a las 22. Sáb. a las 21 y 23.15. Dgo. a las 21.

★ **BUENOS AIRES. Rodríguez Peña 407.** Estreno de la nueva revista "SEXO CALIENTE". Al mejor nivel internacional. El mejor show de desnudo. Todos los días de 13 a 22.30. Sábado de 18 a 2. Domingo descanso. P.m.18.

★ **DE LA RIBERA. Pedro de Mendoza 1821. 28-8866.** Vier. a las 20.30. Sáb. a las 20. Dgos. a las 19: La comedia nacional presenta: "HOY ENSAYO HOY". Con: J. Barreiro, M. C. César y elenco. Dir. R. Graziano. Pl. $a 20. Pull. $a 15.

★ **DEL GLOBO. M. T. de Alvear 1155. 393-8351.** MARIA VANER con Manuel Callau en:

HEROICA BUENOS AIRES

De Osvaldo Dragún. Con: M. Luciani, G. Garzón y M. Anderson. Dir. H. Amore. Miér. a vier. a las 21.45. Sáb. a las 22. Dgos. a las 21. Jub. desc.

★ **FLORIDA. Florida 165. 30-5360.** Presenta: "SEXOTERAPIA". Con Moira Star y las Florida Sexy chicas. Coreog. R. Campos. Lunes a viernes de 13 a 22. Sábados dé 18 a 1.30. P.m.18.

★ **LICEO. Paraná esq. Rivadavia 38-4291.** NORMA ALEANDRO dirige:

LO QUE VIO EL MAYORDOMO

Delirante comedia con Claudia Lapacó y Arturo Maly. Gran elenco. Mar. a vier. a las 21.30. Sáb. a las 21 y 23. Dgos. a las 21. Loc. en vta.

★ **LOLA MEMBRIVES. Corrientes 1280. 35-2108.** LEONOR MANSO, JORGE RIVERA LOPEZ y EDUARDO PAVLOVSKY en

TERESA BATISTA CANSADA DE GUERRA

La obra de Jorge Amado. Dir.: Rubens Correa. Mar a vier. a las 21. Sáb. a las 20 y 23. Dgos. 21.30 Loc. en vta.

★ **LORANGE. Corrientes 1372. 45-7386.** Refrigeración. VICTOR LAPLACE y ANA MARIA CORES en

AUTOGRAFOS

Libro y letras: D. Raznovich. Mús. C. Gianni. Coreog.: R. Pashkus. Dir. de Orq.: C. Villavicencio. Mar. a vier. a las 21.30. Sáb. a las 21 y 23. Dgos. a las 21. Juev. pop. loc. en vta. c/5 días de antic.

★ **MAIPO. Esmeralda 443. 392-4882.** SUSANA GIMENEZ en:

LA MUJER DEL ANO

Actuación especial de Arturo Puig. Con Aída Luz, Luz Kerz y Maurice Jouvet. Dir.: M. Morgan. Miér. a dgos. a las 21 y 23. Loc. en vta.

★ **NACIONAL CERVANTES. Libertad 815. 45-4224.** 4 ULTIMAS SEMANAS. La comedia nacional en "ASI ES LA VIDA", de Malfatti y De las Llanderas. Con M. Pastorino, T. Zabala, P. Novoa y elenco. Dir. R. Graziano. Pl. $a 20. Loc. en vta. c/3 días de antic. Mar. a sáb. a las 21. Dgos. a las 19.

★ **ODEON. Esmeralda 367. 45-3635.** JEAN FRANCOIS CASANOVAS y elenco en

FENIX

Dirección general: Oscar Araiz. Vestuario: Renata Schusseim. Mar. a vier. a las 21.30. Sáb. a las 21 y 23. Dgos. a las 20.30. Loc. en vta.

★ **OLIMPIA. Sarmiento 777. 40-2678.** La obra de León Chancerel: "LA GOTA DE MIEL". Con V. Ríos Mendoza y C. Garófalo. Vier. y sáb. a las 21.30. Dgos. a las 21. Loc. en vta. c/5 días de antic.

★ **PARADISE. Corrientes 827.** Cont. de lunes a domingos de 20 a 4: HOT STRIP: "DESNUD... EN PARADISE". Con las mujeres más excitantes de Buenos Aires. P.m.18.

★ **PAYRO. San Martín 766. 312-5922.** Hoy a las 22.30. Dgos. a las 21: "EL EFECTO DE LOS RAYOS GAMMA SOBRE LAS CALENDULAS", de Paul Zinde. Pl. $a 70. Jóvenes $a 40.

★ **REGINA. Av. Santa Fe 1235. 44-5470.** ULTIMOS DIAS. Presentación del juglar del siglo XX, FACUNDO CABRAL en

FERROCABRAL

Mart. a juev. a las 22. Vier. a las 23. Sáb. a las 22 y 0.15. Dgo. (Día popular) a las 20.30. Loc. desde $a 40.

★ **TABARIS. Corrientes 831. 392-8509.** Presenta a VELASCO FERRERO en

SEXOCRACIA

Con Adriana Salgueiro, Noemí Serantes. Participan: P.Corti, O.García y elenco. Mar. a juev. a las 22. Vier. a las 21 y 23. Sáb. a las 21, 23 y trasn. 1. Dgos. a las 21.

VARIEDADES

★ **LUNA PARK. Corrientes 99. 311-1990-5100. 312-2135-2538.** SENSACIONAL PRESENTACION de uno de los mejores espectaculos del mundo:

MOSCU SOBRE HIELO

Las mejores patinadoras internacionales. Martes a Viernes a las 21.15; Sábado y Domingo a las 18 y 21.30. Entradas desde $a 50. Niños: $a 20. Boletería de 10 a 20.

CINES

★ **A.B.C. Esmeralda 506. 392-9506.** Cont. de 10 a 2. En vivo un increíble show con las sexy girls más jóvenes y hermosas de Buenos Aires. Los filmes prohibidos. Estrictamente P.m.18.

★ **ADAN 1. Corrientes 959. 393-6115.** A las 13.15, 15.20, 17.25, 19.30, 21.30 y 23.10:

MI ULTIMA LOCURA

S.r. Con Adriano Celentano.

★ **ADAN 2. Corrientes 959. 393-5034.** A las 13.50, 16.10, 18.35, 20.50 y 22.50:

JUEGOS DE GUERRA

S.r. Dir.: John Badham. Con M. Broderick. A las 13.30, 15.50, 18.10 y 20.30: Notic.

★ **ALFA. Lavalle 842. 392-1114.** A las 13.5, 15.10, 17, 19, 21.5 y 23.10:

GABRIELA

P.m.18. Con Sonia Braga y Marcello Mastroianni. A las 13, 14.50, 16.50, 18.50, 20.50 y 23: Notic. Sáb. trasn. 1.15.

★ **AMBASSADOR. Lavalle 777. 392-9700.** A las 13.50, 16.50, 19.50 y 22.45:

SILKWOOD

Con Meryl Streep. Nominada para 5 Oscar. P.m.14. A las 13.20, 16.20, 19.20 y 22.20: Notic. Sáb. trasn. 1.15.

★ **AMERICA. Callao 1057. 41-3818.** Sensacional estreno. A las 12.50, 16, 19.10 y 22.20:

EDITH Y MARCEL... Y LOS OTROS

P.m.14. Con Evelyne Bouix y Marcel Cerdan. Un filme de Claude Lelouch. A las 15.50, 19 y 22.10: Notic. Sáb. trasn. 1.30.

★ **ARIZONA. Lavalle 727. 392-6967.** Continuado 14.30, 17.30, 20.30 y 23.30:

EMMANUELLE, ESCLAVA DE LA CORRUPCION

Continuado: 13, 16, 19 y 22:

KAMASUTRA

P.m. 18. Sáb. trasn. 1.25: "Emanuelle, esclava de la corrupción".

★ **ATLAS. Lavalle 869. 392-1936.** A las 12.50, 16, 19.10 y 22.20: EDITH Y MARCEL... Y LOS OTROS. P.m.14. Sáb. trasn. 1.30.

★ **ATLAS RECOLETA. Guido 1952. 801-2006/8003.** A las 14.25, 17.10, 20 y 22.50: SILKWOOD. P.m.14. Sáb. trasn. 1.20.

★ **AVENIDA. Avda. de Mayo 675.** Cont. 11, 13.50, 16.50, 19.50 y 22.35: Super Decamerón 3; 12.20, 15.30, 18.30 y 21.10: La orgía. P.m.18.

★ **BIARRITZ. Suipacha 482. 392-0356.** A las 13.45, 15.55, 18.15, 20.45 y 23.10: DOS LOCOS CON SUERTE. S.r. Sáb. trasn.

★ **BROADWAY. Corrientes 1155. 35-2345.** A las 13.20, 15.40, 18, 20.30 y 23:

LA PATAGONIA REBELDE

P.m.14. Con L. Brandoni, F. Lupi, P. Soriano, H. Alterio y C. Terranova. Dir. H. Olivera. A las 15.20, 17,40, 20.10 y 22.40: Notic. Sáb. trasn. 1.10.

★ **CALLAO. Callao 27. 40-1898.** A las 15.10, 17.10, 19.10, 21.15 y 23.15: NO HABRA MAS PENAS NI OLVIDO. P.m.18. Sáb. trasn. 1.10.

★ **CAPITOL. Santa Fe 1848. 44-2379.** A las 13.40, 16, 18.20, 20.45 y 23.10: SIN ALIENTO. P.m. 18. Sáb. trasn. 1.25.

★ **CERVANTES. Belgrano 1820. 38-2698.** Cont. 15.50, 18.55 y 22.20: El prisionero del sexo; 14, 17.15 y 20.30: Dos contra la ciudad. P.m.18.

★ **CINEMA UNO. Suipacha 460. 392-1112.** A las 13.10, 15.35, 18, 20.30 y 23:

BAJO FUEGO

P.m. 14. Con Nick Nolte y Gene Hackman. A las 15.15, 17.40, 20.10 y 22.40: Notic. Sáb. trasn. 1.30.

★ **CINEMATECA ARGENTINA. Sarmiento 2255. 48-2170.** A las 18, 20 y 22: John y Mary, de Peter Yates. Con Dustin Hoffman y Mia Farrow. P.m.18.

★ **CONCORDE. Lavalle 925. 35-1850.** A las 13.10, 15.10, 17.10, 19.10, 21.15 y 23.15:

MARTES 13 III (EN TERCERA DIMENSION)

P.m.18. Notic. Sáb. trasn. 1.20.

★ **COSMOS 70. Corrientes 2046. 49-0862.** A las 14, 15.50, 17.40, 19.30, 21.20 y 23.10: SOLOS EN LA MADRUGADA. P.m.18. Con José Sacristán y Fiorella Faltoyano. Dirección: José Luis Garci.

★ **ELECTRIC. Lavalle 836. 392-1846.** Cont. desde las 13: CONFESIONES DE UN MANIACO SEXUAL; LA ORGIA. P.m.18. Sáb. trasn.

★ **EMPIRE. H. Yrigoyen 1934. 47-8770.** Cont. 14.10, 17.10, 20.10 y 23.10: TODO LO QUE UD. SIEMPRE QUISO SABER SOBRE EL SEXO; 15.40, 18.40 y 21.40: BANANAS. P.m.18.

★ **GAUMONT. Rivadavia 1635. 40-3050.** A las 14.30, 17.15, 20 y 22.45: SILKWOOD. P.m.14. Sáb. trasn. 1.20.

★ **GRAN REX. Corrientes 857. 392-8000.** REFRIGERACION. A las 13, 14.55, 16.50, 18.55, 21 y 23.15: SENSACIONAL GRAN ESTRENO:

SIN ALIENTO

P.m.18 Con Richard Gere y Valerie Kaprisky. Dir.: Jim McBride. A las 12.45, 14.40, 16.35, 18.35, 20.40 y 22.50: Notic. Sáb. trasn. 1.30.

★ **GRAND SPLENDID. Santa Fe 1860. 44-0808.** A las 13, 15.25, 17.55, 20.30, 23.5 y sáb. trasn. 1.15: un filme de Michelángelo Antonioni:

IDENTIFICACION DE UNA MUJER

P.m.18. Con Tomas Millian y Daniela Silveira. A las 15.5, 17.35, 20.5 y 22.40: Notic.

★ **GRAN VICTORIA. Av. de Mayo 882. 34-1493.** Cont. desde las 8: Matrimonio perfecto II; Romance en la cama; Madre mía, ¡qué piernas! P.m.18.

★ **IGUAZU. Lavalle 940. 393-9931.** A las 13.10, 15, 17, 19, 21.5 y 23.15:

LA PRIMA

P.m.18. Con R. Cucciolla y S. Player. A las 13, 14.50, 16.45, 18.45, 20.45 y 22.50: Notic. Sáb. trasn. 1.15.

★ **LARA. Av. de Mayo 1225. 38-6966.** A las 13.15, 17 y 20.40: Interiores; 14.50, 18.35 y 22.15: Hair. P.m.18.

★ **LIBERTADOR. Ctes. 1334. 40-7443.** A las 13.10, 15.10, 17.10, 19.10, 21.10 y 23.10:

MARTES 13 III (EN TERCERA DIMENSION)

P.m.18. Con Dana Kimmell y Payl Kratka. A las 15, 17, 19, 21 y 23: Notic. Sáb. trasn. 1.20.

★ **LOIRE. Corrientes 1524. 49-1900.** A las 13.40, 15.30, 17.20, 19.20, 21.20 y 23.20:

CONFESIONES INTIMAS

P.m. 18. Con Geraldine Chaplin y Dominique Sanda. A las 15.10, 17, 19, 21 y 23: Notic. sáb. trasn. 1.

★ **LORANGE. Corrientes 1372. 45-7386.** Tarde solamente: a las 14.30, 16.25 y 18.15:

EL CRISTAL ENCANTADO

S.r. Un filme de Jim Henson. Hablada en castellano. A las 14.15, 16.10 y 18: Notic. Noche: ver información en Cartelera de Teatros.

★ **LORCA. Corrientes 1428. 40-5017.** A las 13.40, 16, 18.20, 20.40 y 23:

DONA FLOR Y SUS DOS MARIDOS

P.m.18. Con Sonia Braga. Libro: Jorge Amado. Música: Chico Buarque. A las 15.40, 18, 20.20 y 22.40: Notic.

★ **LORENA. Corrientes 1551. 46-7501.** A las 13, 14.55, 16.50, 19, 21.10 y 23.10:

LA MALDICION DE LA PANTERA ROSA

S.r. Con David Niven y Robert Wagner. A las 14.45, 16.40, 18.45, 20.55 y 23.5: Notic. Sáb. trasn. 1.15.

★ **LOS ANGELES 1. Corrientes 1770. 40-3742/45-2405.** A las 13.30, 15.20, 17.10, 19, 20.50 y 22.40:

DUMBO - EL SENOR SAPO

S.r. Hablada en castellano. 15.10, 17, 18.50, 20.40 y 22.30: Notic.

★ **LOS ANGELES 2. Corrientes 1770. 40-3742.** A las 13, 15.25, 17.20, 19.15, 21 y 23.20:

TRAVESURAS DE UNA BRUJA

S.r. 15.15, 17.10, 19.5, 21 y 22.55: Notic. Hablada en castellano.

★ **LOSUAR. Corrientes 1743. 40-6100.** A las 13.20, 15.15, 17.10, 19.10, 21.15 y 23.20:

GABRIELA

P.m.18. Con Sonia Braga y Marcello Mastroianni. A las 15, 16.55, 18.55, 21 y 23.5: Notic. Sáb. trasn. 1.10.

★ **LUXOR. Lavalle 669. 392-3893.** A las 13, 15.20, 17.45, 20.15 y 22.50:

EL AMOR DE DOS PADRES

S.r. Con Jon Voight y Marie Christine Barrault. A las 15.5, 17.25, 19.50 y 22.5: Notic. Sáb. trasn. 1.30.

★ **MAXI 1. Carlos Pellegrini 657. 35-8822.** A las 14.20, 16.30, 18.40, 20.50 y 23:

CARMEN

P.m.18. Con Antonio Gades y Laura del Sol. 14, 16.10, 18.20, 20.30 y 22.40: Notic. Sab. trasn. a la 1.

★ **MAXI 2. Carlos Pellegrini 657. 35-8822.** A las 12.45, 15, 17.30, 20 y 22.30:

EL DIA DESPUES

P.m.14. Dir.: Nicholas Meyer. A las 17.15, 19.45 y 22.15: Notic. Sáb. trasn. 1.

★ **METROPOLITAN 2. Corrientes 1343. 40-1064.** A las 13.30, 15.20, 17.20, 19.20, 21.20, 23.15 y sáb. trasn. 1:

EL PRISIONERO DEL SEXO

P.m.18. Con Sandra Brea y Roberto Maya. A las 15, 16.55, 18.55, 20.55 y 22.50: Notic.

★ **MONUMENTAL. Lavalle 780. 393-8865.** A las 13, 15, 17, 19, 21.5 y 23.10:

LA MALDICION DE LA PANTERA ROSA

S.r. Con David Niven y Robert Wagner. A las 14.45, 16.45, 18.50, 20.50 y 22.55: Notic. Sáb. trasn. 1.15.

★ **MULTICINE. Lavalle 750.** Continuado desde las 8: Estrictamente para hombres mayores de 21 años. Damas acompañadas. Sala 1 ($a 100): FIEBRE; EXTASIS TROPICAL. Sala 2 ($a 300): LA BASTARDA. Sala 3 ($ a300): CIRCULO VICIOSO. Sala 4 ($a 300): LAS PICARDIAS DEL SEXO. Sala 5 ($a 300): LA ARDIENTE EMMANUELLE.

★ **NORMANDIE. Lavalle 861. 392-1000.** A las 13, 15, 17, 19, 21 y 23.10: LOS REYES DEL SABLAZO. S.r. Trasn. 1.15.

★ **OCEAN. Lavalle 739. 392-1515.** A las 13, 15, 17, 19.5, 21.10 y 23.15:

CADENAS CALIENTES

P.m.18. Con Linda Blair y John Vernon. A las 14.40, 16.40, 18.45, 20.50 y 22.55. Notic. Sáb. trasn. 1.30.

★ **OPERA. Corrientes 860. 35-1335.** A las 13.10, 15.30, 18, 20.30, 23.5 y sáb. trasn. 1.15: El último y más ambicioso filme de Michelángelo Antonioni:

IDENTIFICACION DE UNA MUJER

P.m.18. Con Tomas Millian y Christine Boisson. A las 13, 15.5, 17.30, 20, y 22.35: Notic. Sáb. trasn. 1.30.

★ **PARAMOUNT. Lavalle 845. 392-9999.** A las 13, 14.40. 16.20, 18, 19.40, 21.20 y 23.25:

EL PRISIONERO DEL SEXO

P.m.18. Un filme de Walter Khouri. A las 14.30, 16.10, 17.50, 19.30, 21.10 y 22.50: Notic. Sáb. trasn. 1.30.

★ **PARIS. Lavalle 769. 392-2016.** Cont. 13.5, 16.25, 19.50, 23.20 y sáb. trasn. 1.30: A FLOR DE PIEL; 14.45, 18.5 y 21.30: NINJA II; 16.20, 19.40 y 23.10: Notic. P.m.18.

★ **PLAZA. Corrientes 939. 392-7577.** A las 13, 15, 17, 19, 21 y 23.10: NO HABRA MAS PENAS NI OLVIDO. P.m.18. Sáb. trasn. 1.30.

★ **PREMIER. Corrientes 1565. 46-2113.** A las 14.50, 16.50, 18.50, 21 y 23 TATUAJE AL DESNUDO. P.m.18. A las 14.30, 16.30, 18.30, 20.40 y 22.40: Notic. Refrig.

★ **PETIT PREMIER. Corrientes 1565. 46-2113.** A las 13.30, 16.30, 19.30 y 22.30: CASANOVA. P.m.18. Un filme de Fellini. Sáb. y dgo. solo las 19.45 y 22.25: Sáb. y dgo. a las 14, 16 y 18: MENUDOMANIA. S.r.

★ **SALA UNO. B. Sur Mer 549. 88-9420.** A las 14.10, 16.10, 18.10, 20.10 y 22.10: EL PORTERO DE NOCHE. P.m.18. Con Dick Bogarde y Charlotte Rampling. 14, 16, 18, 20 y 22: Notic. Sáb. trasn. 0.15.

★ **SANTA FE 1. Santa Fe 1947. 44-8980.** A las 13.10, 15.5, 17.10, 19.15, 21.20 y 23.25:

GABRIELA

P.m.18. Con Sonia Braga y Marcello Mastroianni. A las 13, 14.55, 16.50, 18.55, 21 y 23.5: Notic. Sab. trasn. 1.30.

★ **SANTA FE 2. Santa Fe 1947. 44-8980.** A las 13.10, 15, 16.50, 18.50, 20.55 y 23:

LA PRIMA

P.m.18. A las 13, 14.50, 16.40, 18.30, 20.35 y 22.40: Notic. Sáb. trasn. 0.55.

★ **SARMIENTO. Lavalle 852. 392-3338.** A las 13, 15, 17, 19, 21 y 23.10: Porky's. P.m.18. Sáb. trasn. 1.15.

★ **SELECT LAVALLE. Lavalle 921. 35-0235.** A las 13, 15.15, 17.15, 19.15, 21.15 y 23.15: SOBREVIVIENDO. P.m.14. 15, 17, 19, 21 y 23: Notic. Sab. trasn. 1.20: PINK FLOYD, THE WALL.

★ **STUDIO. Santa Fe 2541. 821-5845.** A las 13.45, 16.30, 19.25 y 22.20: ESCENAS DE LA VIDA CONYUGAL. P.m.18. Un filme de Ingmar Bergman. A las 16.20, 19.15 y 22.10: Notic.

★ **SUIPACHA. Suipacha 442. 392-1195.** A las 13.35, 15.30, 17.25, 19.20, 21.20 y 23.20: MI ANO FAVORITO. S.r. Con Peter O'Toole y Jessica Harper. A las 13.15, 15.10, 17.5, 19, 21 y 23: Notic. Sáb. trasn. 1.20.

ALMAGRO

★ **BIOGRAFO UNO. Corrientes 4636.** Cont. 18.45, 20.45 y 22.45: Notic.; 19, 21 y 23: Cadenas calientes. P.m.18..

★ **PALACIO DEL CINE. Rivadavia 3636. 982-4818.** Cont. 15.20, 18.40 y 22: Casanova; 14.45, 18.5 y 21.25: Notic. P.m.18.

★ **ROCA. Rivadavia 3753. 812-1517.** Cont. 14.50, 18.55 y 23: Identificación de una mujer; 16.50 y 20.55: Insólito destino. Notic. P.m.18.

BELGRANO

★ **ATLAS BELGRANO. Av. Cabildo 2165. 781-7200.** Cont. 14.40, 16.45, 18.50, 21 y 23.10: Porky's.; 14.20, 16.25, 18.30, 20.40 y 22.50: Notic. P.m.18. Sáb. trasn. 1.10.

★ **CABILDO. Av. Cabildo 2347. 782-3852.** Cont. 14.15, 17, 19.45 y 22.30: Casanova; 16.50, 19.35 y 22.20: Notic. P.m.18.

★ **FANTASY. Cabildo 685. 771-0686.** Tarde: 13.45, 15.30 y 17.50: El señor Sapo; Dumbo. S.r. Noche: 20 y 22.35: El día después. P.m.14. Sáb. trasn. 1.15: All that jazz..

★ **GENERAL PAZ. Cabildo 2702. 781-1412.** A las 15.40, 19 y 22.20: Casanova. P.m.18. Sáb. trasn. 1.30.

★ **G. SAVOY. Cabildo 2829. 781-6500.** Cont. 15, 17, 19, 21 y 23: La prima; 14.40, 16.40, 18.40, 20.40 y 22.20: Notic. P.m.18. Sáb. trasn. 1.15.

★ **LIDO. Av. Cabildo 3241. 701-2996.** Cont. dde. las 14.30: El crimen de Cuenca; Cruising. P.m.18.

★ **MIGNON. Juramento 2433. 784-3899.** Cont. 14.40, 16.45, 18.50, 20.55 y 23: Gabriela; 16.25, 18.30, 20.35 y 22.40: Notic. P.m.18. Sáb. trasn. 1.

BOCA

★ **OLAVARRIA. Olavarría 635. 21-0454.** Cont. desde las 14.30: Los leones se divierten; Mientras el cuerpo aguante. S.r.

BOEDO

★ **CUYO. Boedo 858. 97-6975.** Cont. 15.35, 19.20 y 23: La Patagonia rebelde; 14, 17.35 y 21.20: El arreglo. P.m.14. Sáb. trasn. 1.15.

★ **GRAN SAN JUAN. San Juan 3246. 97-4293.** Cont. 16.10, 19.30 y 22.50: El doctor erótico; 14.10, 17.40 y 21: Cuerpos ardientes. P.m.18.

★ **LOS ANDES. Boedo 777. 97-4233.** Cont. 14.30, 18.30 y 22.45: Bajo fuego; 16.40 y 20.45: Y ... ¿dónde está el doctor? P.m.14.

★ **N. PALACE. San Juan 2461. 941-1723.** Cont. 15, 18.55 y 22.50: Cadenas calientes; 17 y 20.55: Detrás de la puerta. P.m.18. Sábado trasnoche 1.

CABALLITO

★ **MORENO. Rivadavia 5050. 90-4303.** Cont. 15, 19 y 23: Cadenas calientes; 16.45 y 20.45: Detrás de la puerta. P.m.18.

COLEGIALES

★ **ARGOS. F. Lacroze 3455. 854-0673.** Cont. 14, 18.5 y 22.10: Identificación de una mujer; 16 y 20.5: La diva. Notic. P.m.18.

FLORES

★ **CONTINENTAL. Carabobo 945. 631-2218.** Cont. 15.20, 19.10 y 22.50: Pink Floyd, the wall; 17.20 y 20.50: Deja que entre el sol. P.m.18. Sáb. trasn. 0.15.

★ **FENIX. Rivadavia 7802. 612-8858.** Cont. 16.55, 20.5 y 23.15: El prisionero del sexo; 15.15, 18.25 y 21.35: La enfermera de día. Notic. P.m.18.

★ **FLORES. Rivadavia 6661. 631-3701.** A las 15.20, 17.50, 20.20 y 23: La Patagonia rebelde; 14.55, 17.25, 19.55 y 22.35: Notic. P.m.14. Sáb. trasn. 1.25.

★ **GRAN RIVADAVIA. Rivadavia 8636. 69-1356.** Cont. desde las 14.30: Ator, el invencible; Rambo.

★ **GRAND PRIX. Gaona 3263. 59-2551.** Cont. 15.30, 17.20, 19.10, 21 y 22.50: Porky's. P.m.18.

★ **LOPE DE VEGA. L. de Vega 1744. 567-4343.** Cont. 15, 18.45 y 22.35: La maldición de la Pantera Rosa; 16.45 y 20.45: Rocky II. S.r.

★ **PUEYRREDON. Av. Rivadavia 6871. 612-0389.** Cont. 14, 18.15, 22.35 y sáb. trasn. 1: Identificación de una mujer; 16.5 y 20.5: Insólito destino. Notic. P.m.18.

★ **RIVERA INDARTE. R. Indarte 44. 612-5500.** Cont. 14.40, 16.45, 18.50, 21 y 23.10: Porky's. P.m.18. 14.20, 16.25, 18.30, 20.40 y 22.50: Notic. Sáb. trasn. 1.20.

★ **SAN JOSE. Rivadavia 7350. 611-5989.** Cont. desde las 14: La seducción; La casa del amor. P.m.18.

★ **SAN MARTIN. Av. Rivadavia 7060. 612-5416.** Cont. desde las 13.30: Furia silenciosa; Piraña II.

LINIERS

★ **GRAN LINIERS. Avda. Gral. Paz. 44.** Cont. 15.35, 19.10 y 22.45: La maldición de la Pantera Rosa; 14, 17.20 y 21.10: Rocky III. S.r.

★ **GRAN ODEON. Montiel 160. 641-7673.** Cont. 16.25, 19.45 y 23.15: La Patagonia rebelde; 14.45, 18.15 y 21.35: El arreglo. P.m.14.

★ **MARTIN FIERRO. Avda. Gral. Paz 47.** Cont. 14, 15.45, 17.30, 19.15, 21.5 y 22.55: Martes 13 III. (en 3-D). P.m.18.

MATADEROS

★ **ALBERDI. Juan B. Alberdi 6169. 68-0496.** Cont. 14.5, 16.50, 19.35 y 22.20: Casanova; Notic. P.m.18.

★ **EL PLATA. J. B. Alberdi 5751. 68-1118.** Cont. 15.30, 19.10 y 22.50: La Patagonia rebelde; 14, 17.25 y 21.5: El arreglo. P.m.14.

★ **GRAN LUGANO. Murguiondo 4062. 601-3457.** Cont. desde las 14.30: Los reyes del sablazo; Los fierecillos indomables. S.r.

NORTE

★ **ATALAYA. Av. Córdoba 4633. 773-0700.** Cont. 14.30, 18.20 y 22.20: El día después; 16.40 y 20.40: ¿Dónde esta el doctor? P.m.14.

★ **GRAN NORTE. Av. Santa Fe 3730. 72-8468.** Cont. 14.20, 16.30, 18.40, 20.50 y 23: La Patagonia rebelde; 16.20, 18.30, 20.40 y 22.50: Notic. P.m.14.

★ **RIALTO. Cordoba 4287. 86-8764.** Cont. 15.20, 19 y 22.45: Tatuaje al desnudo; 17 y 20.45: Sed de oro. Notic. P.m.18.

ONCE

★ **LORIA. Rivadavia 3058. 87-1436.** Cont. 14.30, 18.35 y 22.40: El día después; 16.40 y 20.45: ¿Dónde está el doctor? P.m.14.

★ **MAJESTIC. Pueyrredón 230. 87-9636.** Cont. 13.50, 16.55, 20.10 y 23.20: La Patagonia rebelde; 15.25, 18.30 y 21.45: Un terceto peculiar. P.m.14. Sáb. trasn. 1.

PARQUE PATRICIOS

★ **RIVAS. La Rioja 2054. 91-1841.** Cont. desde las 14.30: La loca historia del mundo; Trabajando duro.

VILLA DEL PARQUE

★ **BERNASCONI. M. Sastre 3195. 50-6462.** Cont. 14.30, 18.30 y 22.30: El día después; 16.45 y 20.45; La dama desaparece. P.m.14.

★ **PARQUE. Cuenca 3250. 50-4448.** Cont. desde las 14.30: Notic. Relámpago azul; Dos locos con suerte. S.r.

VILLA DEVOTO

★ **ACONCAGUA. Av. Gral. Mosconi 3260. 571-5208.** Cont. desde las 14.30: Las angustias del dr. Mel Brooks; 16.10, 19.40 y 22.40: El joven Frankenstein. P.m.14.

★ **EUROCINE. N. York 3330. 50-1443.** Cont. 14.20, 17.5, 19.50 y 22.30: Casanova. P.m.18.

VILLA URQUIZA

★ **25 DE MAYO. Triunvirato 4438. 51-1859.** Cont. 15.30, 19.10 y 22.50: La Patagonia rebelde; 14, 17.25 y 21.5: El arreglo. P.m.14

★ **GRAN URQUIZA. Bauness 2506. 51-2135.** Cont. 15.10, 19.10 y 22.50: Sobreviviendo; 17.10 y 20.50: Rocky. S.r. Sáb. trasn.

GRAN BUENOS AIRES

ZONA OESTE

★ **BELLA VISTA. Gran Pacífico.** La Patagonia rebelde; No habrá mas penas ni olvido.

★ **CASEROS. Paramount.** La svástica en el vientre; La orgía. P.m.18.

★ **CIUDADELA. Nuevo Ciudadela 653-5914.** Póker de amantes para tres; Vil seducción; Carnada humana. P.m.18.

★ **EL PALOMAR. Helios. 751-0425.** El día después; ¿Dónde está el doctor? P.m.14.

★ **GREGORIO DE LAFERRERE. Gran Laferrere.** Intimidades de una carcel mujeres; Bruce Lee, el invencible. P.m.18.

★ **HAEDO. Gran Rex. 659-7946.** La Patagonia rebelde; El arreglo.

★ **JOSE C. PAZ. Paz.** Mi última locura; Yo estoy con los hipopótamos. S.r.

★ **LA TABLADA. Martín Güemes. 652-3055.** La Patagonia rebelde; No habrá más penas ni olvido.

★ **MERLO. Parque. 0220-23352.** E.T. el extraterrestre; Y... ¿dónde está el piloto? S.r.

★ **MORENO. Italiano.** La Patagonia rebelde; El arreglo. P.m.14.

★ **MORON. Achaval. 629-9164.** 16 años; Intimidades en una cárcel de mujeres. P.m.18.

—**Morón. 629-5332.** El prisionero del sexo; Internado de muchachas vírgenes. P.m.18.

★ **RAMOS MEJIA. Gran Belgrano.** La Patagonia rebelde; El arreglo. P.m.14.

—**San Martín.** Cadenas calientes; Detrás de la puerta. P.m.18.

★ **SAN MARTIN. Ateneo.** La Patagonia rebelde; El arreglo. P.m.18.

—**Gran Plaza.** El prisionero del sexo; El bien dotado. P.m.18.

★ **SAN MIGUEL. Mayo. 664-1214.** Los reyes del sablazo; Los extraterrestres.

—**San Miguel. 664-1569.** El prisionero del sexo; Internado de muchachas vírgenes. P.m.18.

★ **VILLA INSUPERABLE. Gran California.** Pink Floyd, the wall; Hair. P.m.14.

ZONA SUR

★ **ADROGUE. Argentino.** El prisionero del sexo; La poseída. P.m.18.

—**Gran Adrogué.** La Patagonia rebelde; El arreglo. P.m.14.

★ **AVELLANEDA. Colonial. 201-7097.** Cuernos a la crema; Confesiones de un sadico; Un esposa infiel. P.m.18.

—**Gral. Roca. 201-7928.** Lo bueno, lo malo y feo; Cabalgata infernal; El boxeador chino.

—**Maipú.** La Patagonia rebelde; El arreglo. P.m.14.

—**Mitre. 201-6249.** E.T. el extraterrestre; Rocky II. S.r.

—**San Martín. 201-0441.** Porky's. Notic. P.m.18.

★ **BANFIELD. Gran Banfield. 242-3150.** Ya nunca más; Un loco en acción. S.r.

★ **BURZACO. San Martín. 299-0230.** La Patagonia rebelde; El arreglo. P.m.14.

★ **LANUS. Opera. 241-2492.** Tatuaje al desnudo; Sed de oro. P.m.18.

—**Palacio del Cine. 241-6225.** La Patagonia rebelde; El arreglo. P.m.14.

—**Rex, 241-9329.** Dos locos con suerte; Ralámpago azul. S.r.

—**Sarmiento. 241-8444.** Juegos de guerra; Dedos de oro. S.r.

★ **LOMAS DE ZAMORA. Avenida. 244-2200.** Tatuaje al desnudo; Sed de oro. P.m.18.

—**Coliseo.** El prisionero del sexo; La isla de los placeres prohibidos. P.m.18.

—**Español. 243-0381.** Dos locos con suerte; Relámpago azul. S.r.

—**Gran Lomas 244-4988.** La Patagonia rebelde; El arreglo. P.m.14.

★ **QUILMES. Cervantes. 253-1234.** La Patagonia rebelde; El arreglo. P.m.14.

—**Moderno. 253-0216.** El prisionero del sexo; Internado de muchachas vírgenes. P.m.18.

★ **VALENTIN ALSINA. Gran Alsina. 208-8587.** Ya nunca más; Un loco en acción. S.r.

★ **WILDE. Wilde 207-7788.** Los estudiantes se divierten; El útimo tiburón. S.r.

CRONICA, Edición de la Tarde. Registro de la Propiedad Intelectual Nº 188.180. Director: Ricardo Gangeme.
Redacción, Administración y Publicidad: Azopardo y Garay. Teléfonos: 361-1001/1051.

SUSPENDEN CLASES POR HEPATITIS EN CATAMARCA

CATAMARCA, 9 (De nuestro corresponsal).— Como consecuencia de haberse detectado 88 casos de hepatitis, el Consejo Federal de Educación de Catamarca decidió suspender la iniciación del periodo lectivo en toda la jurisdicción del departamento de Andalgalá.

La información fue suministrada hoy por la Subsecretaría de Información Pública, indicándose que la mayoría de los niños afectados por la virosis se encuentra en edad escolar, motivo por el cual las clases se postergan por espacio de catorce días. Se anunció asimismo que se tomaron las medidas profilácticas al respecto, detectándose también varios casos de hepatitis en personas adultas que presentan distintos grados de la enfermedad que ya se ha convertido en foco epidémico en el lugar. Fuentes médicas informaron que la epidemia no tiene ribetes de gravedad, aunque manifestaron que día a día se suman nuevos casos.

Las actividades escolares debían comenzar el próximo lunes 12 en toda la provincia, decisión que se mantiene con excepción de las escuelas que funcionan en jurisdicción andalgalense.

OTRA TERRIBLE EXPLOSION

Voló Humilde Casa en Rafael Castillo: Siete Personas con Quemaduras

Los siete habitantes de una modesta vivienda de Rafael Castillo, tres de ellos niños de corta edad, sufrieron graves quemaduras a raíz de la explosión seguida de incendio provocada por un escape de gas.

El hecho ocurrió en horas de la noche en la finca ubicada en la calle Lanín 2659, y de acuerdo a las pericias realizadas por los bomberos se debió a un escape en una garrafa de 10 kilos de gas licuado que alimentaba la cocina.

El fluido se propagó por la casa sin ser advertido por los moradores, y el encendido de un interruptor eléctrico provocó un violentísimo estallido que destrozó puertas y ventanas, lo que generó un voraz incendio que invadió todas las habitaciones en contados segundos.

Los informes policiales dieron cuenta que resultaron con graves lesiones Antonio Alfonso, de 31 años (17 por ciento de la superficie del cuerpo con quemaduras); Norma Julio Gómez de Alfonso, de 32 años (trece por ciento de quemaduras); Luis Carlos Alfonso, de 27 (nueve por ciento de quemaduras); Mirta Coronel, 25 años (quince por ciento).

Los más afectados fueron los tres pequeños hijos del matrimonio dueño de casa: Pablo Alfonso, de 4 años (30 por ciento de quemaduras); Noelia Alfonso, de 3 años (11 por ciento de quemaduras) y Lucas Fabián Alfonso, de dos años (25 por ciento de quemaduras).

La rápida intervención de los bomberos logró el rescate de las víctimas y la circunscripción del incendio para evitar que se propagara a viviendas vecinas. La extinción total de las llamas demandó una tarea de dos horas, quedando la casa prácticamente destruida.

Los afectados fueron internados en el Instituto del Quemado, en esta Capital, donde se informó que los adultos evolucionan favorablemente y que los tres pequeños, dentro del estado delicado en que se encuentran, están fuera de peligro.

● INCENDIO: UN OPERARIO INTERNADO

En 12 de Octubre y Unamuno, esquina de la localidad de Quilmes donde funciona una refinería de grasas animales para la fabricación de margarina, estalló poco después de las 8.30 un incendio de proporciones que dejó como saldo un operario internado en la Clínica Lourdes con quemaduras y golpes de pronóstico reservado y la destrucción parcial de las instalaciones de Industrias Alimenticias Indal SA.

El siniestro que al parecer habría estallado como consecuencia del recalentamiento de un filtro de una de las máquinas que luego se propagó a los cartones, chapas, papeles y demás elementos de cierta combustividad, necesitó de la ímproba tarea de cinco dotaciones de Bomberos de la Regional Quilmes, quienes luego de más de dos horas de trabajo pudieron dominarlo.

● CAIDA DE UNA PARED

El incendio que estalló a una hora en la que se encontraban trabajando más de 80 operarios pertenecientes al turno mañana, provocó el desmoronamiento de una pared lateral que limita con uno de los baños. Allí se encontraba en esos momentos un trabajador de la firma, quien fue alcanzado por las llamas y luego de ser socorrido por sus compañeros y bomberos que ya estaban trabajando, tuvo que ser internado en la Clínica Lourdes con quemaduras en el rostro y ambos antebrazos.

CAYERON TRES MARIHUANEROS

LA PLATA, 9 (De nuestro corresponsal).— Efectivos de la Brigada de Investigaciones, de la ciudad de Mar del Plata, detuvo a Raúl Horacio Gómez, argentino, de 19 años, soltero.

Entre sus ropas, tenía un envoltorio con semillas de marihuana y "picadura" de la misma droga.

Gómez admitió ser adicto a los estupefacientes desde hace dos años, pero se negó a aportar todo antecedente relacionado con el origen de la droga.

También en Lomas de Zamora, la policía procedió a la detención de dos adictos y les secuestró 80 gramos de marihuana. El procedimiento estuvo a cargo de personal de la Comisaría 1ª.

Los detenidos fueron, Pablo Gianoni, argentino, 31 años, soltero, y Marcelo Hugo Escalante, soltero, 19 años. Este último se hallaba en estado somnoliento, no obstante lo cual se identificó al ser requerido

DOS JOVENES MUERTOS EN UN CHOQUE EN BELGRANO

Dos jóvenes perecieron esta mañana al embestir, a bordo de una motocicleta, una columna de alumbrado ubicada en el acceso al túnel de la avenida Libertador, en Belgrano.

Aproximadamente a las 4,30 de hoy, Daniel Gustavo Castaldo, argentino de 21 años y Juan Ramallo de 20 circulaban, según los testimonios de algunos testigos, a gran velocidad por la arteria mencionada, en una moto marca Honda 400. Por causas desconocidas y que ahora trata de establecer la policía, se llevaron por delante una columna. El impacto fue tan violento que los chicos, fueron despedidos a varios metros.

● SOCORRO

Los pocos transeúntes que a esa hora circulaban por la avenida y algunos automovilistas corrieron inmediatamente en socorro, pero comprobaron que habían fallecido a raíz de las múltiples contusiones y traumatismos sufridos.

Ha tomado intervención en el lamentable episodio la comisaría 30ª.

EL TIEMPO

MAXIMA: A la 1 horas

22°2

MINIMA: 19°6 a las 9 hs. Humedad: 81%. **Pronóstico:** Nubosidad variable, precipitciones, luego mejorando con descenso de la temperatura.

Ya no son Piratas: Seis se Nacionalizan Argentinos

Seis ingleses adoptaron la nacionalidad argentina, entre un núcleo de 369 residentes extranjeros que decidieron, plenamente, incorporarse a la vida del país.

Con tal motivo, se realizó esta mañana un acto en el Centro Cultural General San Martín, que presidió el subsecretario de Asuntos Institucionales del Ministerio del Interior, doctor Carlos Alberto Ferreira. Este funcionario tomó a los seis ingleses y restantes residentes extranjeros el correspondiente juramento de lealtad a la nacionalidad argentina.

Entre los extranjeros que adoptaron esa determinación se hallan también uruguayos, chilenos, españoles, bolivianos, polacos y paraguayos.

● EL PLAN DE ELMA

El presidente Raúl Alfonsín recibió esta mañana en la Casa de Gobierno al subsecretario de Transporte Fluvial y Marítimo, doctor Pedro Casado Bianco, a quien acompañó su asesor Eduardo Mascari y los integrantes del directorio de la Empresa Líneas Marítimas Argentinas, encabezados por su titular, capitán de ultramar René C. Charpentier. En la oportunidad el primer mandatario fue informado sobre el plan de acción de ELMA para el período 1984-1988, que incluirá la renovación parcial de la flota, decisión que se encuentra en estudio y sería definida a la brevedad.

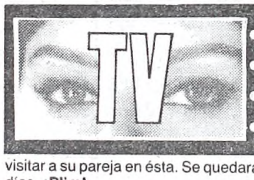

- TITA MERELLO: "¡HAY QUE CAPEAR TEMPORAL!"
- LA PIMPINELA SE CASARA CON EX FUTBOLERO
- "PANCHOS" DECIDIDOS NO VENIR, MENOS UNO
- SOLDAN NIEGA HABERSE HECHO LA ESTETICA

Con referencia a las quejas de muchos que se ven dejados **cesantes** en televisión la voz **autorizada** de Tita Merello hizo escuchar su comentario: **"Hay que capear el temporal. Ya vendrá el tiempo en que trabajarán los de antes, los de ahora y los de después. Yo estuve prohibida en el '55 y nunca lo puse al descubierto. El más prohibido de todos, Hugo del Carril, no asoma actualmente por TV. ¿A qué se debe?"** doña Tita consiguió que en entrevista que le hiciera don Mateyko programa de verano alcanzase **11 puntos.** Como se notará, los artistas de **pueblo** son los que **arrastran** preferencias.

● ¡LA "PIMPI" SE CASA!

Es casi un hecho que contraerá enlace Lucía Galán, la voz femenina de "Pimpinela". A la canora, **a quien se le atribuía secreto romance con Diego Maradona, puso sus ojos este verano en Luis Corluccio, también —valga la curiosidad—** futbolista de Gimnasia e Independiente **(aunque jugaba en tercera y ya abandonó el deporte).** Se conocieron en Gessel donde él residía (ahora **se quedará en Baires** entusiasmado por el amor que le hizo nacer la señorita Galán) demostrando que **los 28 pirulos y la pinta** del actual empresario de reducto enamoraron a la sindicada como **amor oculto** de don Maradona. **¡Cáspita!**

● NO VIENEN

"Los Panchos" **no volverán al país,** tal como se anunció. En cambio, desde Costa Rica, donde se hallan en la actualidad, vendrá solamente Rafael Basurto Lara, uno de sus componentes, para visitar a su pareja en ésta. Se quedará solo por 10 días. **¡Plim!**

● NEGATIVA

Silvio Soldán **niega haberse estirado el rostro,** tal como noticiamos. Sería importante que explique a qué **se debe el cambio total en su vera efigie. Ejem...**

● REPRESION

Katjia Aleman, **la nudista,** fue detectada del brazo de su novio nórdico quien llevaba una mano vendada. La hermana de Roberto Alemann, **ex ministro de Economía,** reconoce **haber sido detenida** muchas veces a causa de la **represión** existente hasta el año pasado. **¡Ni siquiera ser hermana de alguien importante la salvaba!**

● IDOLATRIAS... ¡NO!

Desde el lunes correrá a las 23 horas **(que juzgan más apropiado)** el **plomizo** "Argentina para argentinos". En una de sus últimas emisiones estuvo Alfredo Alcón, **el quisquilloso,** quien debió escuchar cómo Mauro Viale **quería convencerlo** que no le haría preguntas **"estúpidas"** ni **"convencionales"** ni se metería con su **"intimidad".** Empero, le preguntó **de qué trabajaba su progenitora y hasta qué edad lo mantuvo.** Luego lanzó **panegírico** sobre don Alcón y éste le contestó terminante: **"¡Por favor! No me gustan las idolatrías y que se diga 'La vida por...' ¡Y vos estás cayendo en ello!". ¡Cataplines!**

● ¡LO QUE HAY QUE VER!

Resulta **absurdo** ver a Borocotó **haciéndose el cómico** y, lo **que es peor, el periodista** cuando **profesionalmente es un pediatra.** La TV si quiere ser cultura **(en serio)** debe colocar en esa órbita **solamente a un profesional** (sea cómico o periodista). **Las cosas claras...**

● "Fuenteovejuna", **emitida durante la TV del proceso, se refritará el domingo y el 18** en "Galas de teatro". Es un espectáculo **digno. ¡Menos mal!**

● CAE EL TELON

Pasado mañana bajarán de cartel en Marpla "La Piaf" (seguirá en Baires) dando la casualidad que en la víspera estrenaron "Edith, Marcel y los otros", **también biografía del "gorrión de París";** "Segundo tiempo" que le provocó **no pocos dolores de cabeza** a Leonor **"nudista"** Benedetto por **líos con la justicia;** "La lección de anatomía" que de tanto representarse **está dejando de interesar,** y "Vuelven los guapos" con Jorge Porcel, Alberto Olmedo y Naanim Timoyko. **¡Tableau!**

● POR LA VUELTA

Django, el artista español que **fuera traído por primera vez al país** por gestión del recordado periodista "Coco" D'Agostino, volvió nuevamente a estos lares. Se presentará en especiales que grabará en canal de Gelly y Salguero. **¡Salud y pesetas!**

● NO TRANSIGEN

Hubo reunión entre directores y productores del canal de Pavón dispuestos a **no transigir con entradas de nuevos profesionales al seno de la telemisora.** El asunto se originó por "La cigarra", primero, y ahora, por ciclo que está por salir en abril.

● ¡QUIEREN COBRAR!

Las papas queman en Marpla para personal de **vestuario y técnicos** que **aducen no haber cobrado haberes desde la segunda quincena de enero.** Los **perjudicados** pertenecían al elenco de "Doña Flor" que terminó justo como anunciamos con **gran desencanto general.**

● FILMACIONES

La semana venidera comenzará rodado de "La venganza del soldado". A tal fin llegó al país John Savage, a quien el público argentino conoce **como el protagonista de "Hair", para el cine.**